

飛びだせいい音。
カプセル・サウンド。

軽快なフットワークが決め手だ。
青春のナイスシュート!



STEREO
CAPSULE TRQ-300
ステレオカプセル300 ¥39,800

ヘッドホンで、カセットテープのステレオサウンドが楽しめる《ステレオカプセル300》。ステレオ録音OK、メタルテープも聴けて、ダビング用のデッキとしても使える実力派。さあ、「いい音」つれて街へ飛びだそう!

- レビュー/キュー機構 ●メカニカルポーズつき ●フルオートストップ機構 ●ワンタッチ録音方式 ●LEDによる録音/オペレーション(バッテリーチェック兼用)インジケータつき ●自動録音(ALC)機構内蔵 ●Rチャンネル、Lチャンネル独立ボリュームつき ●3.5mm直径ステレオ録音用外部マイク端子つき

●IC×2、トランジスター×6、ダイオード×4、LED×1 ●実用最大出力50mW(25mW+25mW)EIA.J/DC ●2電源/DC: 3V(単3×2)、AC: 100V 50/60Hz(別売りACアダプターA-200使用) ●大きさ幅174.5×高さ88.0×奥行25.0(mm) ●重さ400g(乾電池含む)
★小形・軽量ヘッドホン、専用キャリングケース付属

品質を大切にすく技術の日立

HITACHI CASSETTE RECORDER



上手に使って上手に節電

日立家電販売株式会社 〒105 東京都港区西新橋2-15-12(日立堂室別館) TEL(03)503-2111

日立クレジット株式会社 〒105 東京都港区西新橋2-15-12(日立堂室別館) TEL(03)503-2111

お求めは、お手軽なお支払い 日立のクレジット

★ご購入金額から頭金を差引いた金額が1万円から100万円までの場合、クレジットに利用いただけます。
★商品のお問い合わせ、クレジットのご相談、カタログのご請求は、お近くの日立家電品取扱店へお気軽にどうぞ。
★日立カセットレコーダーには保証書がついていますがご購入の際には必ず記入事項をご確認のうえ、お受取りになり大切に保存してださい。
★日立カセットレコーダーで録音したものは、個人として楽しむなどの場合は、著作権法上、権利者に無断で使用できません。

大同、湧永が並ぶ (男子)

立石、ジャスコ共に全勝で折り返す (女子)

男子総評

前期の勝敗表は、結果的には、順当な感じを抱かせるが、15試合の道のりは、どうして、なかなか波乱ぶくみだった。

その最大の目は、第2週で本田技研鈴鹿(三重)が、大同特殊鋼(愛知)に、逆転勝ちした一戦である。

卒直のところ、第1週で三陽商会(東京)と引き分けた本田への期待は、あまり高いものではなかった。

後半10分15―11をタイに持ちこまれた三陽との試合ぶりは、まさか、常勝・大同に土をつけるとは思えず、専門家たちの目も、一足とびに、いつものように大同×湧永戦へ飛んでいたのである。

ところが、大同戦では、見ちがえるようなまとまりを見せ、堂々の逆転勝ちをおさめたのだ。

後半開始直後7―11の戦況は、これまでの本田なら、1、2回の抵抗を示すだけで、ズルズルと寄り切られてしまうのだが、この日は、23分15―15のあと、残り7分間、大同を無得点におさえ、この守りの粘りを、勝利へつなげてみせた。

かねてから、大同、湧永薬品(広島)と、他チームの差がありすぎ、ファンの興味をそいでいただけに

| | 大同 | 湧永 | 本田 | 日新 | イーグルス | 三陽 | 勝数 | 分數 | 敗数 | 勝点 | 総得点 | 総失点 | 差 | 順位 |
|---------|----|----|----|----|-------|----|----|----|----|----|-----|-----|-----|----|
| 大同特殊鋼 | ○ | ● | ○ | ○ | ○ | ○ | 4 | 0 | 1 | 8 | 116 | 86 | 30 | 1 |
| 湧永薬品 | ● | ○ | ○ | ○ | ○ | ○ | 4 | 0 | 1 | 8 | 140 | 82 | 58 | 2 |
| 本田技研鈴鹿 | ○ | ● | ○ | ○ | ○ | △ | 3 | 1 | 1 | 7 | 102 | 92 | 10 | 3 |
| 日新製鋼 | ● | ● | ● | ○ | ● | ● | 0 | 0 | 5 | 0 | 82 | 124 | -42 | 6 |
| 大阪イーグルス | ● | ● | ● | ○ | ○ | ○ | 2 | 0 | 3 | 4 | 107 | 132 | -25 | 4 |
| 三陽商会 | ● | ● | △ | ○ | ● | ○ | 1 | 1 | 3 | 3 | 101 | 132 | -31 | 5 |

この本田の一勝は、離れつつあったファンの注目を集めなおす効果があった。

これでにわかには次の湧永戦が盛り上った。

この試合も本田はいちち4点差をつけられていたのを食いつき、後半20分18―18、あるいはの期待をコートサイドに抱かせたものだし、しかし、そのあとPT1本を含む5本のシュートに失敗、湧永に名を成さしめた。

湧永が、警戒を強め慎重に来たこともあったが、ここで、本田が勝利をあげるようなら、リーグはさらにエキサイトした展開になる。

本田の本当の力は、三陽戦なのか、大同戦なのか、湧永戦なのか、答えは後期に出るが、湧永戦の負けかたは、もう一つ、このチームへの不安を抱かせる。

さて、改めて、その戦力を見直されたのが、大同だ。
本田戦の黒星は、それまでにも指摘されはじめていた主力選手の老けこみにあるともみられ、湧永戦の予想は、圧倒的に不利であった。

だが、フタをあけてみるとスタートから近來にない積極攻撃を示し、15分7―2とリード。守っては成長いちぢるしい池ノ上をマーク、気迫のこもったプレーで、後半15分15―10は、完全に横綱相撲といえた。

もし、この一戦を落とせば、リーグ優勝はおろか、あらゆる大会

で湧永、本田の後位につけなければならぬ、という切迫感が、徐々に大同らしい試合を見せることになったのだ。

大同のこの踏みとどまりは、さすがに前王者。後期の壮烈な試合ぶりが、いまから楽しみである。
Bクラスでは、日新製鋼(広島)の5連敗に不満が残る。

本田に代ってナンドー・スリーの座も、といわれた期待に押しつぶされたのか、いささか攻撃策戦におぼれすぎ、そのため守りのリズムまで崩してしまっただ。

後期緒戦(11月14日)の本田戦をどう進めるかで、今年が決まろう。
大阪イーグルス(大阪)は、相変らずの巧さで2勝はみごと。マイペースに相手を引きこむ「伝統の戦略」に、三陽も日新も、はまりこんだ。

三陽商会(東京)は、本田戦ドローという好スタートを切りながらその勢いを持ちこめなかった。
二部は大阪ガス(大阪)、中村荷役運輸(東京)の新加盟で8チームとなり、いちだんと活気づいたが各チーム戦を終えて、予想どおり大崎電気(埼玉)が無敗でトップ以下、1分けの三景(東京)、1敗のトヨタ車体(愛知)とつづく。

すでに中村は、大崎、三景戦を終えており、トヨタに2強を連破する力は、まだないと思われるのだ

けに、前年同よう、大崎、三景が1部への挑戦権を手に入れることとなる。

女子総評

大乱戦の前年の展開が、今年もそのまま持ちこまれそうな気配。ただし、4強の顔ぶれはブラザー工業(愛知)、大崎電気(埼玉)

| | 立石 | ブラザー | ジャスコ | 日立 | ビクター | 大崎 | 北国 | ムネカタ | 勝数 | 敗数 | 同数 | 得点 | 失点 | 順位 | |
|--------|----|------|------|----|------|----|----|------|----|----|----|----|----|----|-----|
| 立石電機 | ○ | | | ○ | ○ | ○ | | | 4 | 0 | 0 | 8 | 75 | 42 | 33 |
| ブラザー工業 | | ○ | | ○ | ● | ○ | ○ | | 3 | 0 | 1 | 6 | 88 | 57 | 31 |
| ジャスコ | | | ○ | ○ | ○ | | | | 3 | 0 | 0 | 6 | 81 | 45 | 36 |
| 日立栃木 | ● | ● | | | ○ | | | | 1 | 0 | 2 | 2 | 42 | 50 | -8 |
| 日本ビクター | ● | | ● | ● | | | | ○ | 1 | 0 | 3 | 2 | 66 | 64 | 2 |
| 大崎電気 | ● | ○ | ● | | | | | ○ | 2 | 0 | 2 | 4 | 70 | 69 | 1 |
| 北国銀行 | ● | ● | ● | | | | | | 0 | 0 | 3 | 0 | 32 | 88 | -56 |
| ムネカタ | | ● | | | ● | ● | | | 0 | 0 | 3 | 0 | 24 | 63 | -39 |

が進出、日立(栃木)、日本ビクター(茨城)が後退している。特にビクターは、ムネカタ(福島)に勝っただけという低調、日立戦も落しているため、5位確保さえ苦しい戦況である。

日立も、主砲・島田の退陣の穴が埋まり切らず、そのうえ、伊藤監督の出向があつて、歯切れの悪い試合がつづいた。後期のジャスコ、大崎戦を、どう戦うかが、残された道。

さて、上位戦線は、全日本実業団(5月、既報)を争った立石電機(熊本)、ジャスコ(三重)が、まずまずのデキで無敗、早くも両者での優勝争いは確実という声があつている。

しかし、そのみかたは、当然ながら早計だ。ブラザーが、バランスのとれた攻守で、後期にかけているからである。

今となっては、ホームコートでの大崎戦を落したのが痛からうが、立石、ジャスコを崩すだけのチーム力は、充分ある。

三者の対決は、11月22日立石×ジャスコ、23日ジャスコ×ブラザー、29日立石×ブラザーとなつており、今から胸がときめく。

立石は、2年目の木下がいちだんとプレーに鋭さと幅が加わり、ディフェンスも8チーム随一の動きがある。



立石のエース木下

各チームが、若手主体で柱の選手を育成中の時だけに、紀野の頭張りも、いぜん大きい。

ジャスコは、同じように松下の存在があり、攻撃力では、伝統の速攻も冴え、立石をしのぐものがある。

Aクラス入りを狙い、あわよくばタイトルを意気こんでいた大崎電気は、クラスへの希望は残るが、すでに立石ら3強との顔合せを終え、ブラザーからの1勝に留まっているため、優勝は、上位にまづぎがない限り、難しい。

しかし、チーム力は確実に向上しており、後期には、男女を通じて初めての外人選手として、韓国のスター・李相玉と李京姫(とも

に七八年世界選手権代表)を迎えることが決定、大きな話題を集めそうだ。

李相玉のパスワーク、李京姫の強シュートは秀逸で両選手とも時をすげているとはいへ、まだまだ日本リーグの看板になり得る実力者である。

北国銀行(石川)と復活のムネカタは、ともに勝ち星がないまま後期に向かうが、ゲームスタミナに欠け、このあとも善戦が精いっぱいではなからうか。

お互いの対戦に白星を狙うだけではなく、ムネカタには、上位に一矢を捨て身の斗志が欲しいし北国には、残り4戦全勝の気構えを望みたい。選手の顔ぶれからみて、その可能性はあり、奮起を期待したい。

ところで、女子(成年)は、初のハーフ30分制を採用している。これまで以上に実力差が現われファンの失望を買うのではないか

と不安がられたが、全14試合のうち、二桁得点差は5試合だけ。前期はかなり上、下位対戦があつてこれだけの数字だ。一応「及第」といえるだろう。

むしろ、得点が増え、スタンドの興味をつつらすという好結果が出ている。

後期は、夏合宿でのスタミナ養成度がスコアに現れてくるため、ラフな試合の心配が、まったく解消したわけではないが、前期をみた限りでは「スムーズな移行(各ハーフ5分延長)」といっておこ

う。来年の世界選手権予選を控えてスケールの大きい若手の登場を待望する声が高いが、ムネカタ戦で14ゴールを叩き出した志村(日ビ)をはじめ、前田(日立)、太田(ブラ)、寺沢(ジャ)、高光(日ビ)ら好素材がたのもしい顔を並べている。

2チームだけの2部は、後期も重機が大和をおさえこみそう。

前期リーグベスト20

| 順位 | 選手名 | 所属 | 得点 | リバウンド | アシスト | ブロック | 盗球 | 失点 | 失球 | 失物 | 合計 |
|----|-----|----|----|-------|------|------|----|----|----|----|----|
| 1 | 辻 関 | 立石 | 44 | 7 | 2 | 0 | 0 | 0 | 0 | 0 | 53 |
| 2 | 池浦 | 立石 | 37 | 8 | 12 | 0 | 0 | 0 | 0 | 0 | 57 |
| 3 | 上生 | 立石 | 36 | 10 | 8 | 0 | 0 | 0 | 0 | 0 | 54 |
| 4 | 本見 | 立石 | 35 | 8 | 11 | 0 | 0 | 0 | 0 | 0 | 54 |
| 5 | 吉佐 | 立石 | 24 | 11 | 0 | 0 | 0 | 0 | 0 | 0 | 35 |
| 6 | 大松 | 立石 | 23 | 1 | 0 | 0 | 0 | 0 | 0 | 0 | 24 |
| 7 | 山津 | 立石 | 19 | 0 | 6 | 0 | 0 | 0 | 0 | 0 | 25 |
| 8 | 藤小 | 立石 | 18 | 0 | 0 | 0 | 0 | 0 | 0 | 0 | 18 |
| 9 | 生金 | 立石 | 17 | 1 | 0 | 0 | 0 | 0 | 0 | 0 | 18 |
| 10 | 高山 | 立石 | 17 | 0 | 4 | 0 | 0 | 0 | 0 | 0 | 21 |
| 11 | 柳源 | 立石 | 16 | 0 | 4 | 0 | 0 | 0 | 0 | 0 | 20 |
| 12 | 徳 | 立石 | 16 | 0 | 0 | 0 | 0 | 0 | 0 | 0 | 16 |
| 13 | 志木 | 立石 | 15 | 5 | 7 | 0 | 0 | 0 | 0 | 0 | 27 |
| 14 | 植山 | 立石 | 23 | 7 | 4 | 0 | 0 | 0 | 0 | 0 | 34 |
| 15 | 桑 | 立石 | 22 | 4 | 5 | 0 | 0 | 0 | 0 | 0 | 31 |
| 16 | 本原 | 立石 | 19 | 4 | 5 | 0 | 0 | 0 | 0 | 0 | 28 |
| 17 | 内木 | 立石 | 19 | 5 | 0 | 0 | 0 | 0 | 0 | 0 | 24 |
| 18 | 沢井 | 立石 | 16 | 0 | 3 | 0 | 0 | 0 | 0 | 0 | 19 |
| 19 | 本下 | 立石 | 15 | 3 | 2 | 0 | 0 | 0 | 0 | 0 | 18 |
| 20 | 田 | 立石 | 14 | 2 | 0 | 0 | 0 | 0 | 0 | 0 | 16 |

第6回日本リーグ前期戦いの跡

◇第1週第1日(6月13日・市川市民体育館・千葉)

立石電機 19(9-13) 10(10-7) 日本ビク (1勝) 10(1-7) ター (1敗)

得002201302000
日 辺橋谷珠城上村根光栄脇田
【渡高柴伊岩村志中高伊門池】

GK F P (審・大塚) (佐分) PT (2) 10
【村木野原下野田立永山園村】
【井荒姫桑木紀蔵羽福喜龜岩】
得001551310102

○：新人・高光をロングシューター役にすえてスタートを切りたかったビクターだったが、その高光が3日前に右手指を負傷、本来はサイドシューターのハズのキャプテン染谷がロング役をやらねばならない苦しい布陣。ビクターの大砲が志村ひとりになってしまふのを知っている立石ディフェンス陣は、ディフェンスラインを下げたポストを守る作戦。この作戦が立石の前半の猛攻につながる。攻め手を欠くビクターは、カットインやポストへのパスで、なんとかラインぎわまで進もうとするのだが、下がりぎみの立石ディフェンスのチェックが激しく、思うように入りこめない。立石はビクター攻撃陣を引きつけておいて苦

しまぎれのパスをカットし、再三の速攻につなげた。さらに、木下の小気味よいステッピングシュートなどで点を重ね、前半のうちに試合を決定づけてしまった。

▽男子
得000011190250
【田貫野羽西川井本尾谷本野】

GK F P (審・岡本) (住尾) PT (6) 19
【本信源足大早福辻杉三藤千】
【井藤川駒積本賀田田本本上】
得0015440140449

○：スタートでイギリスの辻本がロングを連続させて、3-1、5-2、6-3と10分までリードを保つ健闘を見せた。ディフェンスの立て直しに躍気となっていた湧永は、前半なかばからようやく元氣を取り戻す。3-6の場面から、穂積、池ノ上、戸田、松本などで速攻を繰り出し、一気に6点連続ゴールをあげ9-6と逆転、格の違いを見せつけた。イーグルスも、ようやく若手への切り換えを成功させてきた感じだ。辻本、三谷、大西、勝本らがハツラツとしたプレーを見せる。とくに、9点をあげた左腕エース

辻本は大車輪の働きぶり。湧永は初戦ということで波に乗りきれずシュートは個人技に頼りがちだったが、それでも勝利には危げがなかった。

◇同(駒沢屋内球技場・東京)
▽女子
ジャスコ 21(12-9) 18(大崎電氣) (1勝) 18(1-9) (1敗)

得001010403000
【大藤梅】
【山矢辻松宮山横松若若寺鷲】

GK F P (審・菊池) (清水) PT (3) 18
【一部本下崎二山岡田林沢野】
【山矢辻松宮山横松若若寺鷲】
得0054404122120

○：2年ぶりのリーグ優勝に意欲を燃やすジャスコに対し、大崎電氣はエース西、石井のロング二枚と陽田のサイド、徳淵のポストなどで応戦、後半なかばまで一進一退の激しい攻防を繰り広げた。新人・寺沢、鷲野(ともに市郷学園高出)らの若手を起用していたジャスコは、得意のローリングの歯車がいまひとつ噛み合わず、大崎のロング攻勢に苦戦をしいられていたが、大崎にPT失敗などがあって得点ペースが落ちたスキに辻本、横山の活躍で後半17分、16-13として主導権をキープした。大崎は主砲・西の奮戦で懸命に追撃したが、松下、若田らで的確にシュートを決めるジャスコの

前に、あと一歩のところまで力尽きた。善戦にとどまった。

▽男子
本田技研 19(11-10) 19(三陽商会) (1分) 19(1分)

得00922041110
【大田 陽】
【大田 陽】

GK F P (審・島田) (後藤) PT (2) 19
【畑野野藤井岡木野橋本松野】
【大細長佐喜豊佐矢高坂三粟】
得000103433500

○：大同、湧永の「二強」の堅城を崩す一番手と見られた本田技研だったが、三陽商会の執拗な粘りあって再三のリードを守り切れず、タイムアップ前に三陽の速攻ゴールを許して引き分けに終わった。三陽は主砲・関のロングが快調に決まって先行する本田に一步もヒケを取らず、前半はタイスコアになること8回という活発な打ち合いで11-10と本田が僅かにリード。本田は矢野、坂本のサイド陣の活躍で後半6分13-10、11分15-11、13分16-13とつねにリードをキープしていたが、喜井、佐々木の45度からの攻撃がふるわず、あと1本の追い討ちがなかった。勝負所の終盤に入って本田のサイド陣へのディフェンスを厚くした三陽は、射程距離に本田をとらえて懸命に食い下がり、残り2分

17-19から山口のカットインで得たPTを関が決めて1点差、そして残り15秒、坪子の会心の速攻で本田ゴールをゆるがし粘りに粘って引き分けに持ち込んだ。本田の後半のシュート数を16本に抑えた三陽の積極的なディフェンスが光った一戦だった。

◇第1週第2日(6月14日・福島市体育館)
▽男子
大同特殊 30(12-18) 19(三陽商会) (1勝) 19(1分) 19(1分)

得00852021110
【清村井実原本田生谷野中口】
【大田 陽】

○：前半立ち上がり、三陽は山口のPTにより先行、一方の大同も3分過ぎ大原がミドルを決め1-1とする。その後、大同は蒲生らを中心として連取、あっさりとして主導権を握って前半を10点リード。後半は両チームGKの好守が光り、一進一退の攻防となるが、前半の大差がものをいい、大同の快勝となった。この試合、大同の蒲生は全日本エースアタッカーの貫録を見せ14得点をあげた。

ブラザー 19 (109 | 4) 8 (ムネカタ 1敗)

得001420100000
水瀬田野田田原野合藤野
【清岩広岡吉横石河米落佐佐】

【久村原内武谷永田田崎下文】
エ比村
【屋中杏竹則壇増太植尾松中】
得0062202130021
19 (2) PT (2) 8

○：一部復帰を果たしたムネカタは、前半執ようなセット攻撃からシュートを再三試みるが、ブラザーディフェンスのカベは厚く、得点に結びつかない。一方のブラザーは、長身の杏原を中心に、セット、速攻と着実に点を重ね前半を9-4とリード。後半に入ってもブラザーのディフェンスは崩れず、ムネカタの攻撃を寄せつけなかった。ブラザーは、前半に続く攻撃のリズムを保ったままタイムアップへとなだれこんだ。一部返り咲き初戦としてのムネカタ8得点は善戦といえたが、ディフェンスに甘さがあるのは否めない。

◇同 (浦和市民体育館・埼玉)
▽女子
立石電機 19 (109 | 7) 15 (大崎電気 2敗)
○：優勝候補のひとつ立石にダイクホース的な存在の大崎が挑んだ。立石が速攻をまじえて2点先行、大崎も負けじと速攻を繰り出して4点連取、4-2と逆転、波

得006660300000
崎村野 田嶋井部沢本原
【藤梅 西 陽宮石渡徳山嘉小】

【立石】
立井荒姫菜木紀敷羽喜亀是岩
得00175222200000
19 (4) PT (4) 15

6-5とされた前半残り10分から立石はディフェンスシフトを一步前へつめる形に変化させた。このディフェンスがみごとに功を奏し、大崎のセット攻撃のパスをインターセプトすること連続3回、一気に3点連取して再逆転、前半を9-7とした。この前半のリードを立石は守りぬく。後半に入っ

てすぐの2点連取も立石にとって是有利な逃げ切り得点だった。追いは上げを図る大崎は、必死の攻撃でエース西のロングを中心に一時は13-15まで追いつくのだが、立石・木下のフェイントからの中央突破を続けて許すなど、失点を食いとめることができず手痛い2敗目を喫することになった。

▽男子
湧永薬品 34 (1420 | 4) 10 (日新製鋼 2敗)
○：湧永薬品がスタートから飛ばし、精彩を欠く日新製鋼を全く寄せつけなかった。池ノ上、津川

得0021150000010
新川田 田庭見瀬若野 斐瀬
【西三 泉 徳大吉洞脇日 甲一】

【城井川駒積本賀田木本部長】
湧大福津生穂藤志戸松山溝池
得0064522143207
34 (1) PT (0) 10

なほ、この試合で湧永の山本は前半10分のペナルティースローをゴール外にはずし、昨年のリーグに続く2年連続PT全打席得点の夢は破れ去った。

▽男子
本田技研 29 (1217 | 7) 18 (大阪イーグルス 2敗)
鈴鹿(1分) 29 (1217 | 11) 18 (2敗)
得004010071230
大田貫野羽西川井本尾谷本野

【本信源足大早福辻杉三勝千】
得001161711812
本細大長佐喜豊佐矢高坂三粟
田野畑野藤井岡木野橋本松屋

の試合もスタートからイーグルスの気迫のこもった攻守に押され気味となって、10分過ぎには3-7と劣勢をしいられた。しかし、イーグルス・源野の2分間退場の間に3連続ゴールを奪ってペースを取り戻した本田技研は、それまでもたつきが全くウソのように速攻展開から次々とイーグルスゴールに襲いかかり、キャプテン佐々木を中心に、喜井、ヤングの先兵・坂本らで前半14分からなんと15ゴール連取の猛攻、後半3分に18-7として一気に試合の大勢を決めた。スタートこそ辻本、源野の果敢なシュートで有利に試合を進めていたイーグルスだったが、前半なかば過ぎからGK大畑を軸とする厳しいディフェンスに沈黙してしまっ

た。本田技研の2年目の若手・坂本はサイド、速攻で8得点を記録する大活躍、5年連続最高シュート率賞の偉業を狙う湧永、松本義樹の有力な対抗馬になりそうだ。

▽女子
日立栃木 16 (8 | 8) 14 (日本ビーク 1勝)
得002211611000
日辺橋谷珠城上村根光米脇田

【渡高染伊岩村志中高伊門池】
得000511131040
日立澤田上高輪原沢山池田屋
日寺森吉水大栗小西小前土

○：主力の引退で大きく若返った両チームの一戦は、1点を争う攻防から、終盤に入ってエース水上、そして栗原、西山の若手木が、終了2分前に小根沢から水上に渡る鮮やかなスカイプレーを成功させ、粘るビクターの追撃をGK寺沢が冷静にさばいて初戦を初白星で飾った。

フェイントからのカットインと速攻を武器に日立陣内に攻め込んだビクターだったが、やはりロングからの展開がないと苦しい。後半は日立GK寺沢の好守もあってビクターが得点した6ゴールは全てがPTでのもの。要所でミドルを決めた水上を持つ日立栃木との決定力の差が、そのまま試合結果に表われたといいたいだろう。

なお、この試合でビクターが記録した9PT得点はリーグタイ記録、両軍合計PT得点の14はリーグ新、両軍合計PT数(失敗数も含む)の18(ビクター11、日立7)もリーグ新記録だった。

▽女子
ブラザー 19 (10 | 8) 17 (日立栃木工業 2勝)
○：開始早々、杏原のロングで先制点を奪ったブラザーは、ヒザの故障で欠場した山村に代わる尾

得0031303102440
立沢藤上高輪原沢山池打田屋
【日寺齋水大 大栗小西小手前土】
GK
【久原内武谷永田村崎下文】
【工村中杏竹則垣増植山尾松村】
得0024202240401
19(3) PT (4) 17

崎の活躍などで日立栃木の出パナ
をくじき、前半なかばを過ぎてか
らは得意の速攻に竹内のミドルを
おりませて21分8-4と主導権を
キープ。これに対し日立は、ブラ
ザーの主砲・杏原にマンツーマン
あてて防戦にこめる一方、ポスト
周辺からの切り崩して追撃を開始
前半残り3分に8-9と迫り、さ
らにブラザー杏原が2分間退場と
いう願ってもないチャンスを迎え
た。しかし、このピンチにブラザ
ーは踏ん張り、GK尾比久が2本
のPTをさばり飛ばりか、植田
がサイドから飛び込んで10-8と
して前半を終えた。

結局この攻防が最後までものを
いう。後半、日立は小根沢、大輪
の鋭い切り込みなどで激しくブラ
ザーを追ったが、1点差まで詰め
寄るのが精一杯、残り5分にブラ
ザーの速攻を許し、16-19と水を
あけられて万事休した。

終始リードを保ったブラザーは
再三にわたってPTをはさずなど
いまひとつペースに乗れなかった
が、GK屋比久の好守と地元・彦

根南高出身の尾崎の活躍が目立っ
て日立の追撃を阻んだ。
▽男子
本田技研 16(7-10) 15 大同特殊
鈴鹿(2) (9-5) 15 鋼(1勝
勝1分) 1敗

【柳川中柳大 中浦浦更小田田】
【畑野野藤井岡木野橋本松屋】
GK
【本細長佐喜豊佐矢高坂三栗】
得0000115234000
16(2) PT (0) 15

サイド上がりりのミドルを決めた坂
本の勝ち越しゴールで本田技研が
殊勲の金星、国内タイトルがかか
った試合で大同は初めて本田に黒
星をつけた。

大同は、中本、柳川実らで常に
先行していたものの、エース蒲生
の動きを本田の執拗なマンツーマン
マンディフェンスに封じ込まれ、
なかなか本来のペースに持ち込め
ないまま、ズルズルと本田に食い
下がりやを許して後半を迎えた。7
-10と3点差の射距離につけて
前半を折り返した本田は、後半の
すべり出しで蒲生、浦田は、打ち込
まれて4点差と水をあけられたが
少しもひるまずニューパワー坂本
の連続速攻で再び息を吹き返し、
さらに豊岡のポスト、坂本の速攻
で10分過ぎに12-12の同点に持ち
込んだ。

大同はベテラン中井を投入して
懸命に建て直しを図ったが、その
前に大きく立ちふさがったのが本
田GKの大畑。大畑は6分に蒲生
のPTを好キープしたの続き、
12分、16分と蒲生が放ったPTを
ことごとくシャットアウト、大原
のノーマーク速攻や中本のポスト
からの強シュートも次々と阻み、
なんと大同を後半5分から15分間
にわたってピタリと沈黙させたの
だ。この大畑の大車輪の活躍で元
気づいた本田は、今度は小兵・高
橋がラッキーボーイに。14分にP
Tを誘うカットインで大同ディフ
フェンスを崩したのをはじめ、11分、
18分とポストから倒れ込んで2ゴ
ール連取、大同に3点差のリード
をつける原動力となった。

さすがの大同も浮き足立った。
ポロリポロリとミスが出る。それ
でも王者の意地を見せ、浦田のポ
スト、中井の速攻とカットインで
3連続ゴール、残り5分15-15と
して先行する本田をとらえたかに
見えた。これまでの大同だったら
ここで一気にスパートして本田を
抜き去ったに違いない。だが、せ
っかくの盛り上がりも、本田のゆ
っくりとした試合運びに闘志がか
ら回り、ディフェンスにも焦りが
うかがえた。そんな大同のスキを
ついたのが残り1分からの本田・
坂本の勝ち越しゴール。サイドか
ら上がってジャンプ一番、パスを

狙うと見せてのミドルが大同ゴー
ルの右下すみに突き刺さった。
すぐさま大同も反撃に転じ、蒲
生が強引に切り込んでシュートを
放ったが、GK大畑が冷静にさば
いてタイムアップ、湧き返る本田
ベンチとはあまりに対照的に大同
セブンはガククリと肩を落として
た。大同にとっては痛恨の1敗と
この試合、わずかにゴールに終わ
ったエース蒲生は、3本のPTを
失敗して37試合連続していたPT
連続試合得点の快記録もついにピ
リオドが打たれてしまった。

◇同(6月20日・雀人町体育館・
鹿兒島)
▽女子
立石電機 20(8-3) 8 北国銀行
3(勝) 12(1-5) 8 (1敗)

【立石電機】 20(8-3) 8 北国銀行
【酒谷 出木内田 崎本戸田田】
【西八木中 山橋木本庄】
GK
【石村木野原下野田立山枝園田】
【立井荒姫桑木紀敷羽喜是龜牧】
得00055000000210
20(5) PT (2) 8

◇同(6月20日・雀人町体育館・
鹿兒島)
▽女子
立石電機 20(8-3) 8 北国銀行
3(勝) 12(1-5) 8 (1敗)

いく展開。それでもテクニクに
勝る立石に北国のディフェンスは
ふりまわされた。
後半に入っている立石は、ようや
くパスが回り始めスピード感あふ
れる展開となった。北国もなんと
かシュートには持ち込むのだが、
立石のディフェンスにつめ寄られ
てのシュートでは苦しく、立石G
Kの井村に再三の好守を許した。
北国は今シーズンの初戦だったが
波に乗れず、リードされたままに
終わった。

◇同(呉市体育館・広島)
▽女子
日本ビク 27(11-2) 5 ムネカタ
21(1) 16(1-3) 5 (2敗)

【渡高染伊岩村志中高門池】
【清岩広岡吉石大米落佐水】
GK
【日 迎橋谷藤城上村根光脇田】
【立井荒姫桑木紀敷羽喜是龜牧】
得00142211405000
27(10) PT (0) 5



この看板のお店でご相談ください。

滋養強壮・虚弱体質に

●にんにく抽出エキス・ビタミンB₁・肝臓分解エキス・ビタミンB₁₂配合

キョーレオピン

●朝鮮人参・鹿茸・牛黄・ビタミンB₁・にんにく抽出エキス配合

レオピンファイブ

週に一度は スポーツを



健康づくりは毎日の快眠・快食から…
それに適度なスポーツも欠かせません。
私達は皆様の健康を願って
薬品づくりに努めます。

湧永薬品株式会社

本社 大阪市福島区福島3丁目1番39号
TEL (06) 458-8901
中央研究所 〒729-64 広島県高田郡甲田町大字下甲立1624
広島工場 TEL (082645) 2331

「テーマは 人間と機械」

「機械にできることは機械にまかせ、人間はより創造的な分野での活動を楽しむべきである」…
これが立石電機のモットーです。



技術の原点オートメーション機能部品



産業用無人化システム



都市の交通制御システム



鉄道の駅務自動化システム



銀行の窓口省力化システム



ガソリンスタンドのPOSシステム



オフィスのコンピューターシステム



小売店舗の電子レジスター

OMRON

立石電機

立石電機株式会社/本社
〒616 京都市右京区花園土堂町10
TEL 075 (463) 1161 大代

タは、わずかに速攻展開で反撃を試みるが、連続得点につなげることができず、チャンスをつかめないうまに敗退した。とくにピクターのカットインにディフェンスの足がついてゆかず、ペナルティスを9本も与えてしまい、自らを苦しめた。

ピクターの志村は、この試合で14得点(うちPT8)をあげる活躍だったが、この得点14は、昨シーズン立石の紀野が、東京重機戦であげた11得点を上回り、「個人・1試合最多得点」の新記録。

▽男子
大阪イー 22(9|10) 20 日新製鋼
グルス (13|10) (2敗)
(1勝2敗)

新川田 田庭見瀬若野 斐瀬
日(西三) 徳大吉洞脇日 甲一
【西三】 GK (審・岡村) 中村
【田】 田貫野羽西田川井本谷本野

【本】 本信源足大飯早福辻三勝千
得0030201310300
22(0) PT (4) 20
○：開始早タイグルスは速い
攻撃でペースをつかみ、一気に5
|2とリードを奪った。日新はデ
ィフェンスの立て直しに躍気とな
っていたが、イーグルスの左腕エ
ース辻本に早めにつめることで失
点を食い止め始めた。ようやく前
半なかばから日新の攻撃もつな
がりを見せる。スピーディなローリ
ングオフエンスからチャンスをつ

かみ、25分ついに同点に迫いつき
前半終了寸前には10-9と逆転に
成功した。

日新の1点リードで迎えた後半
とたんにイーグルスが同点に追いつくと、以後はシーソーゲーム。
両者ともスピーディな展開を志願
して、追いつ追われつな好試合と
なった。後半20分過ぎ、18-18の
対スコア。ここからイーグルスが
スパートをかける。辻本らで一気
に連取、2点リードを奪うとその
ままの差を保ったまま試合終了に
なだれこむ。10得点をあげたイー
グルス・辻本の健闘が光る。

▽女子
大崎電気 20(12|10) 18 プラザ
(1勝2) (8|8) (工業) (2
敗) 勝1敗

【工】 久村原内武谷永田田村崎下
【尾中】 杏竹則塩増太植山尾松
【尾中】 GK (審・幸田) 新井

【崎】 村野 田嶋井部沢沢本原
【大】 藤梅 陽宮石渡徳山嘉小
得00353711000
20(1) PT (5) 18
○：前週ジャスコ、立石電機に
連敗したとはいえ、最後まで接戦
に持ち込んで好ゲームを展開して
いた大崎は、このブラザーとの一
戦に激しい闘志を燃えさせた。主
砲・西を徹底的にマークされたも
の、対角を打つ石井、サイド陽

田、ポスト徳測らが持ち味をフル
に發揮してGK藤村の再三にわた
る好守もあってブラザーの連勝を
ストップ、上位進出に望みをつな
いだ。

前期を4戦全勝で折り返して念
願の初優勝に向かって足がためを
したいブラザーだったが、スター
トから大崎の先行を許して苦しい
試合運び。大崎・西、ブラザー・
杏原の両ロングアタッカーが、そ
れぞれマークされて沈黙していた
が、石井、陽田の活躍が目立つ大
崎に對し、ブラザーの増永の突進
プレーが光るのみで得意の速攻の
つながりもいまひとつ、逆に大崎
のロングパス速攻を許すなど、終
始後手にまわっていた。

ようやく前半の終わり近くにな
って、大崎・石井の2分間退場の
チャンスに則武、増永のカットイ
ンで反撃に転じたブラザーは、5
点まで開いていた点差を2点につ
めて前半を終了、後半の反撃に期
待をつないだ。しかし、好調の大
崎は、ブラザーに得点を許しても
すぐ奪い返すというパターンでつ
ねにリードをキープ。終盤に入っ
て必死に粘るブラザーを、それま
で鳴りをひそめていたエース西の
カットインからの連続ゴールで突
き放し、会心の勝利を収めた。

得点の半分近くを西が叩き出し
ていた大崎だが、その西がわずか
2得点に終わりながら石井らの働

きで20得点を記録した大崎、それ
だけチームの好調さを物語る数字
といえよう。

▽男子
大同特殊 25(12|7) 13 日新製鋼
(2勝) (13|6) (3敗)

【西三】 徳大吉洞脇日 甲高
【新川田】 田庭見瀬若野 斐瀬
【日(西三)】 GK (審・川島) 森

【清村】 井輪実原本田生谷野中
【大川】 柳上中花柳川 浦浦更小田
得0002474160010
26(6) PT (2) 13
○：前日、本田技研に思わぬ敗
戦を喫した大同特殊鋼は、その悪
夢をふりはらおうと闘志をむき出
しにしたが、それが逆に気負いと
なって大同らしいプレーの安定感
が影をひそめ、もたつきばかりが
目立つ前半だった。しかし、後半
に入ってから中井、花輪のペテランを
投入して守りを固めた大同は、よ
うやく攻撃のリズムが生まれ始め
大原、柳川美らの速攻を連発させ
てペースをつかんだ。

前半から後半の出だしまでは、
吉見、徳田らで必死に食い下がっ
ていた日新だが、要所で得たPT
を大同GK柳川清に次々と阻まれ
追撃チャンスをついに大同を
ムードに乗せてしまった。余裕を
取り戻した大同は、ようしゃのな
い攻撃を日新ゴールに浴びせかけ
後半10分14-10から10分後には21

10として試合の大勢を決めた。
なお前日、全くの不調に終わった
蒲生は、この試合も連続して3本
のPTを日新GK三田に阻まれた
が、その後は落ちついて4連続P
Tを決め、終盤には豪快なフリ
スローも打ち込んで次週の湧水戦
に向けて明るい見通しをつけた。

▽女子
ジャスコ 36(18|6) 12 北国銀行
(2勝) (18|6) (2敗)

【国谷】 出木内田 崎本戸田
【北】 西八木中 竹 山橋木本庄
【酒】 GK (審・堀之内) 堀之内

【山】 山矢辻松山横松若今若寺鷲
【本】 得0052108130061
36(4) PT (3) 12
○：両チーム共に立ち上がりか
らパスミスが多くてシュートチャ
ンスを作れずラリーを繰り返して
いたが、前半12分、ジャスコGK
矢部からサイド走る横山に矢のよ
うな速攻パスが通ってからは、ジ
ヤスコがセキを切ったように速攻
を繰り返してペースをつかんだ。さ
らにセット攻撃でもポストプレー
に迫力を見せ、一方的な試合展開
を作り出した。北国も左腕・八木
の速い動きでなんとかジャスコの
ディフェンスを切り崩そうとする
のだが、開始早々ロングシューター

1役の木戸がヒザの故障でベンチに退いたのが痛く、空回りの状態になってしまった。

▽男子

【湧水薬品】 37 (17 | 8) 17 三陽商会 (3勝)

【陽】 山村 子木口原沢藤 得00610071111

【大田】 関 金坪福山石鶴斎

GK (審・野中)

【永】 井藤川駒積本賀田本本部上 得0027421092010

○：三陽が1点とると湧永が2点とるといったパターンで点差が開き、湧永の快勝。前半は両チームのGKが美守でわたり合って観客を喜ばせたが、力とスピードに勝る湧永が、ディフェンスで粘ろうとする三陽を除々にかわし、セットプレーでも松本、戸田、山本らが下をかきまわしては津川、池ノ上のロングシュートへつなげ、リードを広げた。後半に入っても湧永の勢いは衰えず、エース関のシュートを中心に食い下がる三陽を突き放した。

◇第3週第1日 (6月27日・京都府立体育館)

▽女子

【大崎電気】 17 (8 | 5) 11 ムネカタ (2勝)

○：前半ムネカタの健闘にあっ

得004221002000
【水瀬田部田原野合藤野見】 22 (10 | 0) 20 (1) 11
【ム】 清谷広岡吉石大河落佐水辺

GK (審・小西)

【村野】 田嶋井部湖沢本原 得006233120000

【大藤梅】 陽宮石渡徳山嘉小

GK (審・吉田)

得00730352330
【三陽商会】 23 (14 | 9) 20 (4敗)

○：日新製鋼は後半の初めに4点連取して13-14と1点差までつめ寄ったのだが、そこまで。落ち着きを取り戻した三陽の逃げ切りを許してしまった。2年目に入っ

【大崎電気】 17 (5) PT (1) 11

【ムネカタ】 11 (8 | 5) 11 (3敗)

後半に入ってから、大崎がようやく速攻ペースをつかみ、西のロングともからんでムネカタを突き放したが、ムネカタ・広田のタ

イメージを計算したミドルに再三ゴールを割られるなど、ディフェンスは最後まで合わずじまいだった。

▽男子

【三陽商会】 23 (14 | 9) 20 (4敗)

【日新製鋼】 20 (13 | 7) 20 (1) 23

【新川田】 田庭見瀬若野 瀬木

GK (審・幸田)

【陽】 山村 子木口原沢藤 得00730352330

○：日新製鋼は後半の初めに4点連取して13-14と1点差までつめ寄ったのだが、そこまで。落ち着きを取り戻した三陽の逃げ切りを許してしまった。2年目に入っ

【大崎電気】 17 (5) PT (1) 11

【ムネカタ】 11 (8 | 5) 11 (3敗)

後半に入ってから、大崎がようやく速攻ペースをつかみ、西のロングともからんでムネカタを突き放したが、ムネカタ・広田のタ

攻、脇若のカットイン、大庭のカットイン、吉見のポスト回り込みで一気に4点連取、1点差に追いついた。日新のチャンスはまさにこの場面、続けてPTを得て同点に、というケースだったのだが、このPTを三陽GK大山に見事にさばかれて反撃の芽をつまれてしまふ。とたんに三陽の3点連取が出るのだから、日新にとっては悔みきれない一投だった。これで息を吹き返した三陽は、その後もピンチになると決まって飛び出したGK大山の好守で主導権を守り切って逃げ切った。

▽男子

【大同特殊】 28 (15 | 13) 22 (大阪イールズ)

【伊田貫橋野羽西田川井本谷野】 得00222030011121

GK (審・藤本)

【清村輪実原本田生谷野中口】 得001452360610

○：大同がなんとか突き放したものの、イーグルスに苦戦、大同らしくない試合だった。イーグルスは、本田技研が大同を破った時と同じく浦生にマンツーマンを当てるシフト。このディフェンスを攻め

あぐむ大同に対して、イーグルスは先制攻撃をしかけて突っ走る構え。辻本のロング、高橋の速攻、

うちのエース、背番号50。

基本に忠実な選手ほど、臨機応変に動けるものです。基本性能に優れたメカがフォーメーションを組んだ、ビクターのカラカセ50。〈見る・聞く・録る〉を一台でやってくれるマルチプレーヤー。カラーになった1機3役メカです。

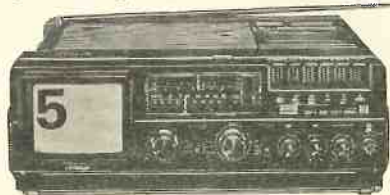

カラーテレビ・ラジオ・カセット
カラカセ50
CX-50 標準価格110,000円
(アンテナ・工事費別)

●ビクターへのお問い合わせ、カタログ請求は(〒100)東京都千代田区西葛西3-2-4 西日本ビル 日本ビクター(株)インフォメーションセンター (TEL東京 03-560-2861) ●あなたが録音したものは個人として楽しむだけのほかは、著作権法上、権利者に無断で使用できません。

Victor JVC
日本ビクター株式会社

さらに辻本のロング、高橋のサイドシュートと続けたイーグルスは一気に4-0、絶好の立ち上がりを示した。大同の1点目は5分を過ぎてから、フリースローで密着マイクがはずれた一瞬の隙をついた蒲生のジャンプで取ったのがやっど。その後も大同はイーグルスの左腕エース辻本が空中を流れて打つジャンプシュートを守れず追いつけない。マンツートされた蒲生をポストに入れて小野と中本が大砲役となる攻撃陣、確かに小野は小柄ながらロングシュートをピンピン決めていくのだが、自分のことでは手いっぱい、柳川のポストや大原のサイド陣へのアシストはもうひとつ、苦しいままの前半を強いられた。

その大同が、イーグルスにやっど追いついたのは、前半終了間ぎわだった。9-12で迎えた前半残り5分から大同は柳川の中ドルジャンプ、蒲生のつなぎの速攻、柳川の速攻、大原の速攻と一気に4点連取、13-12と逆転、ようやく反撃のろしをあげた。その反撃ムードを大同は後半に持ち込んだ。後半に入るや、大同は柳川がリバウンドを拾っての速攻、フリースローから蒲生の打ちおろし、大原のサイドシュートでスパート、前半のスタートとは逆に16-12と4点差をつけてスタートを切った。これでようやく大同らしさを

取り戻した大同は、後半10分から浦田のサイドでの浮かしシュートや速攻、蒲生のロングなどで5連続ゴールを見せて主導権を握り、終盤に入って福井や辻本のミドルシュートで粘るイーグルスを突き放した。大同は勝ったものの本田戦同様、蒲生にマンツーマンを食べた時の攻撃パターンに課題を残した。ポストに入った蒲生をもっとうまく活用することを考えねばなるまい。

前半3分から日立は大高、水上のロングが決まってリード、10分過ぎまでベースを奪った。立石は開き直ってようやく固さが取れ、18分から立石・木下の逆転シュートをキッカケに3点連取、一気に展開をひっくり返した。後半に入っても、立石は木下や姫野のスカイプレーやカットインプレーなどで勝利、10分までに5連続ゴールを上げ勝負を決めた。

日立 立石 21 (12-9) 18 本田技研 (4勝) 21 (9-9) 18 鈴鹿 (2勝1分1敗) 得0032121113410 本田 畑野野藤井岡木野橋元松屋 田 大細長佐喜豊佐矢高坂三粟

前半3分、松下のシュートで先制したジャスコだが、いつになく凡ミスが多く、そのミスをピクターがうまく逆速攻に結びつけて26分まで7-8と大接戦、よもやと思わせた。だが、ここでジャスコも奮起、新人・寺沢のロングを口火に4点連取、ピクターの攻勢をはねかえして前半を12-7と

日立 寺沢水大 大栗小西 小手上 得00430000001110 立 沢藤上高輪原沢山池内田屋

日立 寺沢水大 大栗小西 小手上 得00002100614001 比 辺橋谷藤城上村根光脇田

前半3分、松下のシュートで先制したジャスコだが、いつになく凡ミスが多く、そのミスをピクターがうまく逆速攻に結びつけて26分まで7-8と大接戦、よもやと思わせた。だが、ここでジャスコも奮起、新人・寺沢のロングを口火に4点連取、ピクターの攻勢をはねかえして前半を12-7と

日立 寺沢水大 大栗小西 小手上 得000471500000007 比 山矢辻松宮山横松若今若寺

日立 寺沢水大 大栗小西 小手上 得0003140122404 比 福井津生穂藤志戸松山溝池

前半3分、松下のシュートで先制したジャスコだが、いつになく凡ミスが多く、そのミスをピクターがうまく逆速攻に結びつけて26分まで7-8と大接戦、よもやと思わせた。だが、ここでジャスコも奮起、新人・寺沢のロングを口火に4点連取、ピクターの攻勢をはねかえして前半を12-7と

冴えるパスワーク 君の勝利球

Mikasa ミカサハンドボール

MGH2 ¥4,500(検定球) MGH3 ¥4,600(検定球)

デザインが感触が新しい!

明星ゴム工業株式会社 広島・東京・大阪・名古屋・福岡

いくつもの勝利をかさねて、
神話が生まれた。



世界のビッグゲームで、幾多のドラマを生んできたアディダス「ハンドボールウェア」。スポーツ科学に裏づけされた機能性。むだな飾りを排したアクションのためのデザイン。鍛えぬかれた肉体であるほど、それは美しい。

adidas[®] [®]
HANDBALL WEAR
PRODUCED BY DESCENTE UNDER ADIDAS LICENSE

退場、凡ミスも出て湧永にリードを広げられた。このまま湧永ペー
 スかと思われたが、ここで本田は
 GK大畑の好守で湧永の追加点を
 阻む一方じりじりと攻め寄り、19
 分にはついに同点。しかし、この
 チャンスに本田は23分、喜井が逆
 転PTを失敗してしまふ。

この大きなピンチを乗り切った
 湧永に勝機が傾く。ミドルシュー
 トを連続した湧永が、GK大畑の
 タイミングを崩し加点すると、本
 田はPT失敗以後気落ちしたよう
 にシュートがなく、ペースダウン
 して湧永の逃げ切りを許した。

◇第3週第2日(6月28日・神戸
 王子スポーツセンター・兵庫)

▽女子
 プラザ1 32(18-6)12 北国銀行
 工業(3) 14(11-6)12 (3敗)

得002401200120
 国谷 出木内田 崎本戸田
 北酒 辻 西八木中 竹 山橋木本庄

GK 審判 北岡 望月
 F P 審判 望月

【久】原内武谷永田田崎下島
 エ比 大杏竹則塩増太植尾松野
 得00033057710400
 00033057710400

○：スタートは両チームの足が
 よく動き互角の展開かと思われた
 が、徐々に北国ディフェンスがプ
 ラザの動きについていけなくな
 り、プラザの速攻が爆発、プラ
 ザの一方的な勝利になってしま
 った。

前半2分過ぎ、八木のロングで
 北国が先制、プラザも負けじと
 増永がサイドで決めて1-1。だ
 がディフェンスではプラザが
 上。ゆっくりとしたセット攻撃で主
 導権を握ろうとする北国に対し、
 前でつぶしては素早く下がるプラ
 ザのディフェンスがジックリと
 守る。このディフェンスに対して
 北国は「改めあくむ」格好で、中
 途半端な態勢からシュートに結び
 つける状態が続いた。プラザは
 この機を逃がさず、5分過ぎあた
 りから北国の無理なシュートを速
 攻展開につなぎ、一気にゲームの
 流れをつかんだ。その後もプラザ
 は着実に点を重ね、セット攻撃
 でも足の動きの鈍くなってきた北
 国に対して、再三のカットインと
 ポスト攻撃でペナルティを誘っ
 た。このペナルティを新人の太
 田が慎重に決めて北国に追撃のチ
 ャンスを与えなかった。

北国は、前半終了間きわ八木、
 竹でペナルティを誘って2点連
 取し後半に望みをつないだが、後
 半に入ってもおとろえないプラザ
 のスピーディな攻撃を迫るのが
 精一杯、植田、太田の速攻などで
 たたみかけるプラザに、成すす
 べななかった。プラザでは、落ち
 ついてシュートをさばき続けたG
 K屋比久、10得点をあげた植田の
 活躍が光った。

▽男子

本田技研 20(8-12)19 日新製鋼
 鈴鹿(3) 20(12-12)19 (5敗)

得001326130300
 新川田 田底見瀬若野 瀬木
 【西】 泉 徳大吉洞脇日 森 一高

GK 審判 新井 幸田
 F P 審判 幸田

【野】畑野藤井岡木野橋元松本
 本細大長佐喜豊佐矢高谷坂三
 得0002022615040

○：大同を破って波に乗ってい
 る本田に対して、日新が連敗を脱
 せんとする意地を見せて食い下が
 ったが、あと一步のところまで涙
 飲んだ。

スタート直後、本田がPTを誘
 ううまいプレーを見せ、これを佐
 々木が決めて先取点とすると、日
 新もポストでPTを得て同点とし
 さらに速攻で2点連取、3-1と
 リードを奪った。その後も一進一
 退のゲームが続く、本田GK大畑、
 日新GK西川の好守も折りませ、
 好ゲームとなった。本田が20分過
 ぎ坂本のポストでのとびこみで6
 -6の同点とすると、日新も大庭
 のカットインで返して7-6、再
 度坂元がサイド上がりからのミド
 ルを決めて同点と全くのシーソー
 ゲーム。前半終了間きわ、本田は
 豊岡が速攻から持ちこんでやっと
 逆転、8-7とするとこれが前半
 のスコアとなった。

後半に入っても互角の戦いが続
 く。坂本、豊岡のしぶといポスト

で本田がゴールを奪えば、日新も
 大庭が上から決める。連敗脱出を
 図る日新にこれまで以上の粘りが
 見える。本田は10分過ぎ、監督兼
 任の佐藤が登場、若手を引きしめ
 る。この佐藤が、要所でアングラー
 ハンドやカットインを決めて虎の
 子の1点リードを守ろうと必死。
 しかし日新も食い下がる。14分、
 吉見がPTを決めてついに逆転。
 ところが、ここで日新にとっては
 痛恨の退場者(洞ヶ瀬)が出る。
 ブラシ攻撃を得意とする本田は、
 この日新が5人の間に佐藤がうま
 くパスをさばいて再逆転、再び1
 点リードを手にする。粘る日新は
 洞ヶ瀬が復帰しての23分に一度は
 同点に追いつくのだが、佐々木の
 ロングなどで18-20と2点差とさ
 れ、終了直前に得たPTで19-20
 としたものの、ついに追いつけな
 かった。

◇同(大阪中央体育館)
 大阪イー 26(121-121)23 三陽商会
 (2勝3敗) 23(11-11)23 (1勝1
 分3敗)

得00751010136
 陽山 関 金子木原沢藤
 【大】田 金坪植石鶏斎

GK 審判 福井 藤本
 F P 審判 藤本

【田】貫橋野羽西川井本谷木願
 大本信高源足大早福辻三勝成
 得0033504137210

○：イーグルスにとっても三陽
 商會にとっても順位争いをする上

で大事な試合だったが、三陽は前
 日の日新戦で左足を痛めた山口が
 コートに立てず苦しい展開を強い
 られ、結局イーグルスのスピーデ
 イな展開を守れなかった。

三陽は、負傷欠場の山口の代役
 にジュニアナショナル所属の齊藤
 を起用、立ち上がりが大砲の関に
 続いてこの齊藤が中央から豪快に
 ロングを決めていいムードでスタ
 ートした。ところが、ここからイ
 ーグルスの速い展開を読めず5点
 の失点を続けてしまったのが最後
 まで響く。それほどイーグルスの
 0-2からのスパートはみごとだ
 った。まず小柄な大西が虚をつい
 た回りこみミドルで2-1、速攻
 からセット攻撃への変わりぎわに辻
 本がジャンプシュートをピシリと
 決めて同点、速攻で大西がサイド
 を攻めて逆転、さらに早川のポス
 ト、高橋のサイドからのループシ
 ュートで一気に5-2としてしま
 う。

三陽にとっては、この3点差が
 最後まで追いつけないハンデとな
 るのだから大きかった。三陽は、
 その後も関、金子などで多彩な攻
 めを見せ、若い齊藤も予想以上に
 働くのだが、さすがにイーグルス
 はベテランが多い。攻撃にスタミ
 ナを使う齊藤のディフェンスが甘
 いとみるや、集中的に齊藤のポジ
 ションを攻めた。さらに三陽は帰
 陣が一步遅く、せっかくの攻撃で

26(1) PT (2) 23

26(1) PT (2) 23

26(1) PT (2) 23

26(1) PT (2) 23

26(1) PT (2) 23

暮らしへの奉仕を合言葉に。

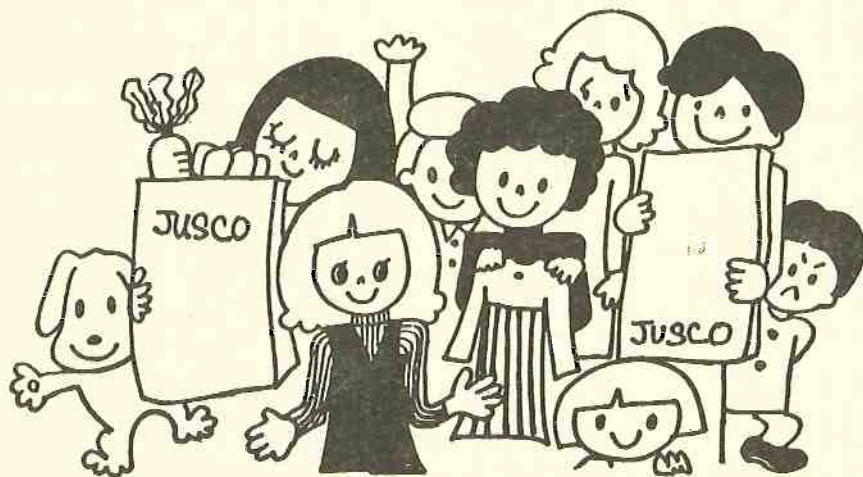

J ジャスコ

東京本社 東京都千代田区神田錦町1-1
大阪本社 大阪市福島区大開1-8-8



| | |
|---|---|
| 鉄 | は |
|---|---|

| | | | |
|---|---|---|---|
| と | も | だ | ち |
|---|---|---|---|

石から銅へ、銅から鉄へ。人類が暮らしの中に鉄をとりいれてから、既に3000年以上の年月がたっています。いま、鉄はわたしたちの生活に深く結びつき、社会を支えるたいせつな役割になっています。鉄の力強い手ごたえ、じょうぶで、加工しやすく、資源にも恵まれている鉄。新日鉄は、社会のさまざまなニーズに対応して鉄のもつこの豊かな特長を余すことなく引き出すために、新しい技術の開発や資源・エネルギーの有効利用など幅広い分野で、多くのテーマと取り組んでいます。

 **新日本製鐵**

○第31回(女子第13回)全日本学生選抜東西対抗

東軍 史上初の4連勝(男子)

女子、東軍が逆転で6連勝

○第31回(女子第13回)全日本学生選抜東西対抗

第31回(女子第13回)全日本学生選抜東西対抗戦は、6月6日大阪・東淀川体育館で男女ジュニア戦に引きつづいて行われた。

男子は、激しい射ち合いとなったが、前半のリードを後半になっても伸ばした東軍が楽なペースで快勝、4年連続優勝を決めた。7人制になってからの4連勝は初。通算成績は東軍の20戦11敗。

女子は、西軍が先行したが後半東軍が一気に逆転して6連勝、通算成績を10勝1分2敗と引き放した。

この大会が大阪で行われたのは36年以来20年ぶり、7人制は初めてのことだった。

▽男子

東軍 28 (1612 | 15 | 6) 21 西軍

○：両軍ともに大型選手を集め東軍は世界学生の得点王・西山をエースに、西軍は左腕・玉村を軸にして攻め合った。

| | | | | | | | | | | | | |
|----|----|----|----|----|----|----|----|----|----|----|----|----|
| 得点 | 0 | 0 | 1 | 2 | 5 | 4 | 2 | 2 | 1 | 3 | 0 | 1 |
| 選手 | 大城 | 大城 | 大城 | 大城 | 大城 | 大城 | 大城 | 大城 | 大城 | 大城 | 大城 | 大城 |
| 所属 | 産大 | 京大 | 京大 | 京大 | 京大 | 京大 | 京大 | 京大 | 京大 | 京大 | 京大 | 京大 |
| 備考 | 下輪 | 本 | 山 | 村 | 沼 | 江 | 原 | 村 | 木 | 東 | | |

| | | | | | | | | | | | | |
|----|----|---|---|---|---|---|---|---|---|---|---|---|
| 得点 | 0 | 0 | 1 | 2 | 0 | 5 | 0 | 1 | 1 | 0 | 0 | 0 |
| 選手 | 川 | 川 | 川 | 川 | 川 | 川 | 川 | 川 | 川 | 川 | 川 | 川 |
| 所属 | 水竹 | 塚 | 倉 | 伊 | 中 | 松 | 富 | 藤 | 長 | 牛 | | |
| 備考 | 谷 | 山 | 置 | 田 | 光 | 勢 | 村 | 田 | 田 | 崎 | 越 | 尾 |

| | | | | | | | | | | | | |
|----|----|---|---|---|---|---|---|---|---|---|---|---|
| 得点 | 0 | 0 | 0 | 1 | 1 | 6 | 2 | 4 | 1 | 0 | 0 | 0 |
| 選手 | 大 | 大 | 大 | 大 | 大 | 大 | 大 | 大 | 大 | 大 | 大 | 大 |
| 所属 | 小水 | 桜 | 荷 | 高 | 宮 | 奥 | 西 | 高 | 島 | 川 | 百 | |
| 備考 | 野 | 田 | 取 | 市 | 下 | 畑 | 村 | 谷 | 保 | 留 | | |

| | | | | | | | | | | | | |
|----|---|---|---|---|---|---|---|---|---|---|---|---|
| 得点 | 0 | 0 | 6 | 3 | 2 | 1 | 2 | 3 | 0 | 0 | 0 | 0 |
| 選手 | 山 | 山 | 山 | 山 | 山 | 山 | 山 | 山 | 山 | 山 | 山 | 山 |
| 所属 | 久 | 山 | 河 | 二 | 安 | 金 | 塩 | 宇 | 石 | 田 | 宮 | |
| 備考 | 軍 | 京 | 京 | 京 | 京 | 京 | 京 | 京 | 京 | 京 | 京 | 京 |

男子は代表権獲得!! 女子は中国に敗れる!!

第3回世界ジュニア選手権のアジア地域予選が、4月から6月にかけて各地で行われ、日本は男子が代表権を獲得、女子は、本誌16号速報のとおり、中国に連敗して「世界」への道を閉ざされた。

女子の決勝・中国×韓国の2試合は、6月東京で行われ1勝1敗、2試合合計得失点差の争いから中国1位、韓国2位となった。

男子

1回戦の第1カード・日本×台湾の2試合は、5月12、13日東京駒沢屋内球技場で行われた。

▽第1戦

台 湾 23 (14) 12 8 20 日 本

得001133192000
本内輪山川木山岡村島口勝取

【矢袋寺中立小松玉中山田荷

GK (審) 李文植 (高内勇)

得000800111008814
台永雅元瑤厚武明昭高正旺增
【王葉卜林顏徐頼紀鄭葉楊曾

▽第2戦

日 本 31 (17) 14 10 7 17 台 湾

1回戦の第2カード・サウジアラビア×クウェートの2試合は、5月第1週ホーム・アンド・アウ

女子は、当初、アジアからの代表は1カ国と伝えられていたが、ヨーロッパあるいはアメリカ大陸勢に棄権があった模様で、アジアに二つの切符が渡され、韓国も出場権を得た。

本大会は、男子が今冬12月5日から13日までポルトガルで、女子が今秋10月17日から25日までカタダで、それぞれ行われる。

得0066132301100
台湾正印球雄仁徳興銘憲男榮
【王葉紀曾葉頼林鄭楊頼徐張

GK (審) 李文植 (高内勇)

得002076170233
日本内輪山川村口隆木山取勝島

【矢袋寺中玉山田立小荷田中

ウエートが棄権、サウジアラビアの不戦勝となった。棄権の理由は明きらかにされていない。

◇

決勝戦・日本×サウジアラビアの2試合は、6月2、3の両日、駒沢屋内球技場で行われる予定だったが、直前になって、サウジアラビアから「選手の大半が学年試験と重なるため、決勝の期日を8月以降に延期して欲しい」との連絡が日本協会へ届き、同国は来日しなかった。

日本協会は、「延期の提案は承諾できない」として、IHF(国際ハンドボール連盟)へ通達、IHF理事で、この試合のウィットネス・渡辺和美氏は、6月2日、試合開始予定時刻30分前に「日本の不戦勝」を宣言した。

予選を終えて

木野 実

今回の全日本ジュニアチームの編成は、昨年の夏にはすでに候補選手のリストアップを終え、大会に備えて強化合宿に入る予定であったが、予選があるかどうかハッキリする11日以降ということを待って結局今年1月中旬に第1回目の合宿を行った。

34名の候補選手中3分の2が学生で、その為試験期と重なって20名しか集まらず、又第2回目の2月中旬の合宿も全員集まらなかった。

すでに2回目の合宿からチームの組立てを考慮していただけに若干の遅れをとったことは否めない。20名の選手を限定してやっと3月下旬顔を揃えることができた。

第1、第2回ともトレーニング不足の選手がいて筋肉痛、関節痛の選手が続出したが、第3回目からは自覚もできてスムーズにトレーニングに入ることができた。それでも基礎体力に劣る選手が多く、徹底して走ることを主体に

練習してきた。

一方、4月中旬に台湾でアジア予選があるといった情報もあって攻防戦、紅白ゲームを行ってチームの組立てを計ってきた。

この合宿中、このチームにとって初の公式試合を横浜で韓国社会人選抜(ナショナルチーム)と対戦する機会をつくって頂き、意気込んでいったが大敗してしまった。

練習とゲームのちがいをまだまだとみせつけられた思いだったチーム内での個々の力をみることも狙いであったわけだが、正直これ程の点差になるとは想像できなかった。

しかし、スタートしたジュニアチームが一試合でも多く、公式の場でプレーすることの機会があったことは、まして国際ゲームを経験することは、何ものにもかえられない、尊い、貴重な経験だった。

次の合宿中、選手の中から「もう一度韓国と対戦したい」という要望がでてくる様になって、選手は自信をもちはじめたと同時に、侮しさを強くもっていることに私自身も心強く感じた。5月に日本での予選が本決まりになり、直前強化合宿に入ったわけですが、前回より数段進歩してきた。それは自らがやらなくてはといった自覚がでてきたこと、技術的には、口ず

ばくいてきた基本プレー、特にストップ・ターンがきちんとで



日本×台湾第1戦から

ける、パス、キャッチができる、この2点に集中してやってきたことがプレーの上達以上に意識改革ができてきたことの方が大きかった。

ミスがでてあたり前？というか平然としていた顔が、ミスした選手は恥しくなるほどミスが目立って減ってきたことであつた。しかし、練習試合をやる機会が少なく、相手の出方によって対応していく能力がチームに備えていないのか実は頭の痛いところだ。

た。ジュニアは、目先のことよりも将来の中から全日本選手を育てていく場合、テクニク以上に基本を今迄以上に固めてすすんでいく時期だと私は思う。

従って第一回戦の台湾に勝利を譲ったのは第一に経験不足の差(いろんなフアクターにあるが)と言わざるをえない。

第二戦は、自分達の持ち味をだし快勝したが、この試合でチーム選手とも随分自信をつけさせてくれた。

結局御承知の通りサウジアラビアが来日せず、あっけなく代表権を得たが、勝って真のアジアの代表になりたかつたのが本心であつた。

さて、本大会に向けては、今迄の基本プレーを重視しつつ、国内での強豪チームとのゲームを通してチームのレベルアップを計りたいと思う。特に防御への意識、一つのミスの重大さの意識をさらに植えていきたいと思う。

大型プレーヤーは、国内で通じた直線的なプレーの脱皮を、小柄な人の持っている器用さ、敏しょう性をみて研究し、選手にはこのポジションなら(このプレーなら)任せてほしいといった確固たるものに。大会まで近づけていきたいと思う。

世界ジュニア選手権アジア予選

Table listing player statistics for the Asian Youth Football Championship. It includes columns for position (監督, GK, FP), player name, club, and height. It is divided into male (男子) and female (女子) sections.

女子

1回戦の第1カード・日本×中国の2試合は、4月23、25の両日北京首都体育館で行われた。

Scoreboard for the first match between Japan and China. It lists the starting lineup (GK, FP) and the final score: Japan 20 (3) PT (5) 12 vs China 20 (137 | 5 | 7) 12.

Scoreboard for the second match between Japan and China. It lists the starting lineup (GK, FP) and the final score: Japan 20 (3) PT (5) 12 vs China 20 (179 | 7 | 4) 11.

1回戦の第2カード・韓国×台湾の2試合は、5月22、23の両日ソウルのヤム・シル体育館で行われた。

Scoreboard for the first match between South Korea and Taiwan. It lists the starting lineup (GK, FP) and the final score: South Korea 20 (119 | 9 | 8) 17 vs Taiwan 20 (1512 | 124) 16.

Scoreboard for the second match between South Korea and Taiwan. It lists the starting lineup (GK, FP) and the final score: South Korea 20 (119 | 9 | 8) 17 vs Taiwan 20 (714 | 9 | 8) 17.

Scoreboard for the first match between Japan and Taiwan. It lists the starting lineup (GK, FP) and the final score: Japan 26 (5) PT (2) 11 vs Taiwan 26 (5) PT (2) 11.

第3回世界ジュニア予選リーグ組み分け

| | | |
|-----|-------------------------|---|
| ▽A組 | ドイツ ユース 東ス日 | ゴッ イス 本 |
| ▽B組 | チェコスロバキア デチス スナ | マーク コ ン ジェ リア |
| ▽C組 | スウェーデン ソアラ オポ | ト ラ ダ ガ ル ス イ ン ト |
| ▽D組 | デンマーク スウ エデン | ス ツ ン チ ン |
| ▽日本 | 日程 12月4日 5日 6日 | 対東 ドイツ 対ユー ゴス 対イス |

| | | | |
|----------------|--------------------------------------|----------------|---|
| 得0006020234000 | 【梅玲星 蘭梅霞 蘭強 珍芳 嵐燕 中玉明 王玉秀 張陳 徐鄭 甘 | 得0001253100000 | 【玉娜子 崇順美 玉任 仙淑 玉芬 國美銀 銀秉 先貞 春英 順玉 韓美銀 銀秉 先貞 春英 順玉 冷孫 朴 崔 尹 柳 金 安 尹 趙 張 |
| 17(2) | PT (1) 12 | 17(2) | PT (1) 12 |

にタイミングと位置をどう判断を
行うかがポイントであった。
しかし、1、2戦共前記の課題
を日本のペースに持ち込むことは
出来ず、中国チームのペースによ
って終了した。特に、前後半の15
分を過ぎた後の体力消耗から来る
守りの判断の甘さ、攻撃の単調さ
この両方の攻防展開から日本チ
ームは苦しくなり、中国チームはま
すますペース配分に確実性を加え
日本チームは次々と加点されるこ
とになった。

(A) 中国チームの攻撃システム
シングル・ポストで展開し、ワ
ンフェイントによって攻撃を開始
し、最終サイドでノーマークシ
ュートが途中でカット・インプレ
イトに切り換える方法。その中でポ
ストマンの動きが常に攻撃とコン
ビがとれており、非常に印象的であ
った。

1・5 防御には、シングル・ポ
スト・ダブル・ポストに変化し、
アウト・ブロックを使って3対2
を作り出す日本とよく似た攻撃展

開をする。その間にミドルシュー
ターにチャンスがあれば個人プレ
ーに切り換わる。しかし、単独の
個人技は非常に少ない。
展開中のパステクニッソの多彩
な中にボールをキヤッチする前の
動きのフットワーク・ステップが
非常に巧いと感じた。又、チャン
スと見たときのカット・インプレ
ーの速さは驚くばかりであった。
170cm以上のプレーヤーである
が、動きに速さがあるためかさほ
ど大きくは感じなかった。

(B) 防御法
0・6 防御でボクシング・フ
ットワークを踏み、まったくヨーロ
ッパスタイルと変わらない。
攻撃に比べ防御は動きマークが
弱いと感じた。前後の動きは、横
に比べると弱く少なかった。日本
チームのブロックプレーは成功し
なかったが、マンツーマンのフェ
イントは何度か成功したもののシ
ュートまで結びつけるプレイは出
来なかった。サイドの攻撃者に対
するマークは弱く、日本チームの
サイドシュートは数多くシュート
を打つことが出来、成功した。日
本チームの得点の半はサイドシュ
ートであった。

(C) 日本チーム
攻撃はシングルポストよりのダ
ブル・ポストに変わる方法を取っ
た。その中でローリングを加えな
がら攻撃展開を試みたが、ローリ

ングが横に流れすぎ、縦の攻撃に
切り換えることが出来ず、得点機
を作ることが出来なかった。又、
シューターはシュート・コースの
甘さあるいはシュートに入るまで
の動きの速さがなければ完全に防
御に守られるか、ゴールからはず
れたコースを打つことになった。
ブロックプレーのブロックが完全
でない為に45度/サイド間の攻撃
は思う様に出来なかった。
日本チーム攻撃で成功したのは
キックシュートか単独のサイド
攻撃で、センターを中心に45度間
の攻撃の成功は、非常に少なかっ
た。

速攻は、相手のイージーシュー
トが少ない為と防御の疲れから来
る疲労で、速攻の回数も少なかっ
たし、攻撃展開中にパスとキャッ
チのミスがあり、得点に結びつけ
ることが出来ないプレイが多くな
った。



中国×韓国から

世界ジュニア組み合せ
IH F (国際ハンドボール連
盟) は、第3回世界ジュニア選
手権の参加国と予選リーグ日程
を明きらかにした。
それによると日本は、ユーゴ
東ドイツ、スイスと同組で、予
選リーグの各組1、2位は「準
決勝リーグ」に、同3、4位は
「9/16位決定リーグ(2グル
ープ)」に出場する。
また、女子の予選リーグの組
み分けは、
(A組) ソビエト、西ドイツ、
イタリア、コート・ジ・ボア
ール、
(B組) ユーゴ、オランダ、ア
メリカ、韓国
(C組) デンマーク、フランス
カナダ、中国
と発表された。



こんなとき便利な ダイワ キャッシュカード。

日常のお引き出しに...

カード1枚で現金自動支払機から手軽に現金が引き出せます。通帳もハンコもいりません。サイフがわりにご利用を...

時間外のお引き出しに...

ダイワの外壁に面したキャッシュコーナーでは、平日午前8:45~午後6:00(土曜日は午前9:00~午後2:00)まで、また㊦マークのコーナーでは、平日午後5時、土曜午後2時まで現金が引き出せます。

ご出張やお買物の折に...

お出かけ先で現金がご入用になったときダイワの全店にあるキャッシュコーナーや㊦マークのコーナーがお役に立ちます。

給与のお引き出しに...

給与振込制をご採用の場合は、お給料日の朝からカードを使って引き出せます。奥さまもご自宅近くのダイワどうぞ...

㊦マークのコーナーでは設置場所により、お取扱い時間が異なる場合があります。また、日・祝日および設置場所の休業日はお取扱いしません。

ダイワキャッシュカードは総合口座(普通預金)をご利用の方におつくりしています。お気軽にお申込みください。

あなたと明日を
預金も 信託も... **大和銀行**

スカイプレーを考える

その(1) 全日本総合選手権大会から

川上 整 司

ハンドボールの試合の中で、最も人気のある、そして素晴らしいプレーと言え、何と云ってもスカイプレーである。日本総合選手権の結果をある一流新聞がスカイプレーとしてコラムをもうけてくれたり、体育の授業の中でも盛んにスカイプレーと言いつつ試みる光景がみられるように、一般人々の中でも、ハンドボールと言え、まずスカイプレーと口にするまでになった。素人受けするだけのものと言え、それまでもだが、国内の人気スポーツは、すべて独特の個性を持ち、見る人々に感動を与え、魅了させ、ある時は人生感さえ変えさせるようなシーンさえあるから素晴らしいのだ。

したがって、ハンドボール競技にも、このような魅力的なプレーが生れ育ってきたのだから、大いに生かして、競技者も、又観衆も共に楽しむ競技へと高めて行くことが大切ではなからうか。日本スポーツ界のよくなる、世界のすべてのスポーツが行われている、と言っても過言ではないと思うが日本人にそれらの適性があるかは別として日本人気のあるスポーツがある面では最高のスポーツと

言えるのかも知れぬ。だからこそ、ただ単に、走る、跳ぶ、投げる等の繰り返しでは観衆は物足りないのである。ここでハンドボールも一般の人々を引きつける魅力あるプレーを確立して行く時に来たのではなからうか。

そこで現在、日本国内の試合の中でどのようにスカイプレーが使われているかを、まず最初に、全日本総合選手権大会の13試合を選び調査してみた。その目的は1試合中に何回あるか、どのような攻撃パターンが多いのか、時間的にどうか、何点差で試んでいるか、更それがリードしている場面かその逆か等を主な調査の狙いとしてみることにした。

(1) 試合中に何回使われたか
13試合の中でスカイプレーは29回あり、そのうち成功回数は15、失敗回数は14であった。試みた回数最高は、1試合5回で、最低は、1試合1回であり、りという試合はなく、いづれの試合に於いても1回は見られた。最も確率の高い値を示したのは、大同特殊鋼対千葉教員で、大同が3の3で100%を示し、千葉教員も1の1で合計4回試み、いづれも成功という

表1

1) スカイプレーのチーム別試技数

| チーム名 | 得点 | 試技 | 成功 | 失敗 |
|---------|-----|----|----|----|
| 全日本大 | 17 | 29 | 1 | 1 |
| 大阪イーグルス | 15 | 15 | 1 | 1 |
| 三景 | 16 | 17 | 1 | 1 |
| 早稲田大 | 16 | 16 | 1 | 1 |
| 自衛隊勝田 | 17 | 17 | 1 | 1 |
| 湧永薬品 | 44 | 44 | 1 | 1 |
| 日新製鋼 | 19 | 19 | 1 | 1 |
| 大阪イーグルス | 21 | 21 | 1 | 1 |
| 三陽商会 | 16 | 16 | 1 | 1 |
| 本田技研 | 22 | 22 | 1 | 1 |
| 大阪イーグルス | 13 | 13 | 1 | 1 |
| 大同特殊鋼 | 31 | 31 | 1 | 1 |
| 早稲田大 | 12 | 12 | 1 | 1 |
| 大同特殊鋼 | 26 | 26 | 3 | 1 |
| 栃の葉クラブ | 10 | 10 | 2 | 1 |
| 湧永薬品 | 27 | 27 | 3 | 3 |
| 千葉教員 | 13 | 13 | 1 | 1 |
| 大同特殊鋼 | 36 | 36 | 3 | 3 |
| 中村荷役 | 18 | 18 | 1 | 1 |
| 日新製鋼 | 20 | 20 | 1 | 1 |
| 大崎電気 | 23 | 23 | 1 | 1 |
| 本田技研 | 28 | 28 | 1 | 1 |
| 日体大 | 22 | 22 | 1 | 1 |
| 三陽商会 | 39 | 39 | 1 | 1 |
| トヨタ車体 | 24 | 24 | 3 | 2 |
| 栃の葉クラブ | 35 | 35 | 2 | 2 |
| 合計 | 593 | 29 | 15 | 14 |

表2

| 最後のパスの流れ | 回数 | 成功 | 失敗 | 成功率 |
|----------|----|----|----|------|
| B ~ A | 6 | 2 | 4 | 0.33 |
| G ~ D | 5 | 0 | 5 | 0.00 |
| H ~ A | 4 | 4 | 0 | 1.00 |
| F ~ A | 3 | 1 | 2 | 0.33 |
| F ~ G | 2 | 2 | 0 | 1.00 |
| K ~ D | 1 | 0 | 1 | 0.00 |
| I ~ A | 1 | 1 | 0 | 1.00 |
| G ~ A | 1 | 1 | 0 | 1.00 |
| F ~ C | 1 | 0 | 1 | 0.00 |
| D ~ A | 1 | 1 | 0 | 1.00 |
| A ~ F | 1 | 1 | 0 | 1.00 |
| F ~ G | 1 | 1 | 0 | 1.00 |
| G ~ C | 1 | 1 | 0 | 1.00 |
| 合計 | 29 | 15 | 14 | 0.52 |

3) 時間的に観た使い方 表3

| 時間 | 前半 | | | | | | 合計 |
|----|----------|-----------|------------|------------|------------|------------|----|
| | 0分 5分 | 5分 10分 | 10分 15分 | 15分 20分 | 20分 25分 | 25分 30分 | |
| 試技 | 1 | | | 3 | 4 | 6 | 14 |
| 成功 | 1 | | | 1 | 2 | 2 | 6 |
| 試技 | 1 | 2 | 1 | 3 | 4 | 4 | 15 |
| 成功 | 1 | 1 | 0 | 2 | 3 | 2 | 9 |

試合もあった。表1から見ると、最早スカイプレーは1試合の中では、必ず試み、どのチームも持っている技の一つであり、自然と生れるコンビプレーとみてよいのではないか。

(2) どの位置から最後のパスが出されたか。
どの位置からパスされコンビを作るか、という点については、B-Aが6回で最も多く、次にG-Dが5回、H-Aが4回、F-Aが3回と続いている。H-A、B-Aの見分け方はなかなか困難であったが、ジャンプパスをした足の位置がフリースローラインの外側をHとした。B-Aの場合は成功率が33%に対しH-Aは100%の確率を示している。B-A、H-Aのパターンでは、B、Hが右

利きの選手がシュートモーションで入り、パスあるいはフェイント・パスのいづれが多かった。逆のF-Gのパターンは、Fが左利きの選手で同様にシュートモーションやフェイントからのパスである。

いづれのパターンも、外側から内側に入りながらディフェンスを引き寄せて逆にパスという基本的な攻撃法を応用していた。この調査では、最後のパスはG-Kからみて左から右へ流れるパスが圧倒的に多く、自然の流れの中でパスをし、スカイプレーを作っていることが分析された。

(3) 時間的に観た使い方
時間的にみた使い方については30分ハーフの前半15分と後半15分に分けてみると、前後半共に15分

2) どのパターンが多く使われたか



図1

(4) 点差での比較
 以後に多い。特に前半30分に於いては、15分以内では、たったの1回であり、後半は13回も試みていた。後半に入っても15分以内4回に對して、11回と後半に入っても前半同様、圧倒的に多いことがわかった。どうしてこのような変化が出るのかは、この調査だけでは明らかにならないので、ここでは何とも言えない。

点差での比較をみると、接近している場面では少なく、10点以上差のついたところで11回と多く、1点リードから5点リード迄では5回と半数にも満たないことがわかる。同点の場面は2回で場の確率を示した。

自衛隊勝田で前半6分6、時間は15分33秒、湧永が試みてG-Cというパターンで、これは失敗に終わっている。点差のない場面は、13試合中たったの二つであり、それを試みたチームは、いづれもハンドボール界の横綱チームだった。逆にリードされた場面でも、9点以上リードされた場面で7回、5点差迄では2回とリード時と同様に少差では少ない。2点差では

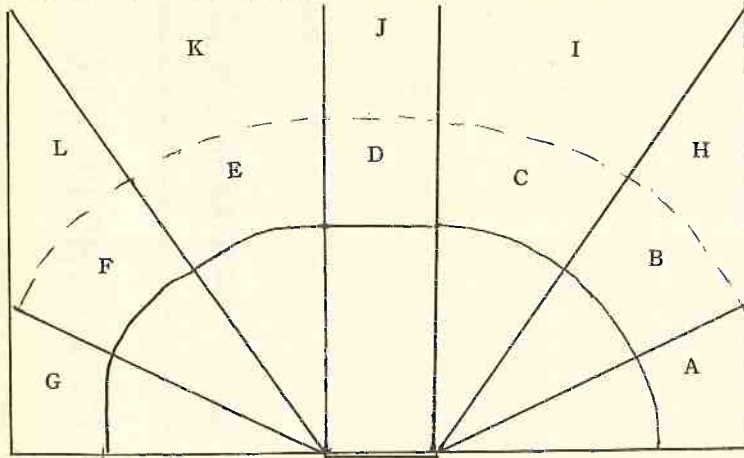

図2 パスの流れ

(5) 13試合から観たスカイブレイの使い方
 スカイブレイというのは、大きな魅力を持っているが、個々の技術が出来なくてはまず無理である。中学生や体育の授業等で興味本位で真似るのはよいとしても、高校大会等を目指すためには、余りこのプレーに拘わることは、感心出来ない。試合に於て、決まった時は相手を威圧するだけのクリーンヒットである。又、気分的な盛り上がりはこの上なしの得点でもある。

しかし、失敗も多いことを忘れてはならない。この調査だけでも約半数近くは相手ボールに変わっていることが明らかにされている。又これはここで調べた結果ではないが、応々にして、それらは速攻の餌食になることが多い。

4) 点差での比較

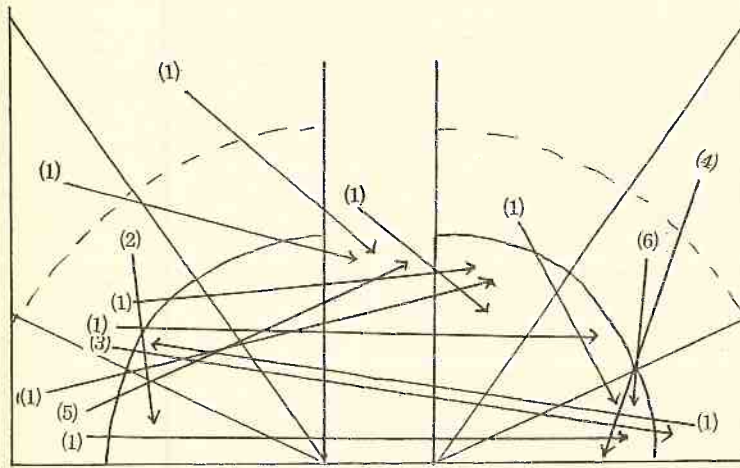
イ) リードしている場合

| 得点差 | 0 | 1 | 2 | 3 | 4 | 5 | 6 | 7 | 8 | 9 | 10 | 11点以上 | 合計 |
|-------|---|---|---|---|---|---|---|---|---|---|----|-------|----|
| 前半 試技 | 2 | 1 | 1 | 1 | | | | | | 1 | 1 | 2 | 10 |
| 前半 成功 | 1 | | 1 | | | | | | | 1 | 1 | 2 | 5 |
| 後半 試技 | | | | | | 1 | | | | | 1 | 6 | 8 |
| 後半 成功 | | | | | | 1 | | | | | 1 | 2 | 4 |

表4

ロ) リードされている場合

| 得点差 | 0 | 1 | 2 | 3 | 4 | 5 | 6 | 7 | 8 | 9 | 10 | 11点以上 | 合計 |
|-------|---|---|---|---|---|---|---|---|---|---|----|-------|----|
| 前半 試技 | | | | | | 1 | | | | 2 | | 1 | 4 |
| 前半 成功 | | | | | | | | | | 1 | | | 1 |
| 後半 試技 | | 1 | | | | | | | | 1 | 1 | 2 | 7 |
| 後半 成功 | | | | | | | 2 | | | 1 | 1 | 1 | 5 |

表5

さすがにベテラン揃いの日本総合選手権である。相手チームの次の展開の読みやすさもあるもので、あれだけの技術を持ち備えた選手達も簡単に仕掛けることが出来なかったのと、多くの人数を使うスカイブレイよりコンビスカイブレイの方が効率が良くとみての結果だったと思う。

各地学生春季リーグ戦

(2)

◆関東学生春季リーグ戦

◎男子・2部

| | | | | | | | | | | | | | | | |
|-----|-----|-----|-----|----|-----|-----|-----|-----|-----|-----|-----|-----|----|-----|----|
| 茨城大 | 東海大 | 東海大 | 駒大 | 駒大 | 茨城大 | 明星大 | 明星大 | 東海大 | 東海大 | 順天大 | 東海大 | 東海大 | 明大 | 明大 | 明大 |
| 33 | 27 | 36 | 21 | 25 | 28 | 25 | 25 | 17 | 24 | 19 | 24 | 19 | 20 | 20 | 31 |
| 10 | 22 | 12 | 19 | 21 | 11 | 11 | 19 | 12 | 15 | 9 | 14 | 14 | 19 | 17 | 17 |
| 立大 | 明大 | 順大 | 東海大 | 順大 | 東海大 | 立大 | 明星大 | 明星大 | 立大 | 東海大 | 茨城大 | 駒大 | 明大 | 東海大 | 立大 |

◎男子・3部

| | | | | | | | | | | | | | | | |
|-----|-----|-----|-----|-----|-----|-----|-----|-----|-----|-----|-----|-----|-----|-----|-----|
| 上智大 | 横国大 | 東理大 | 東理大 | 東理大 | 横国大 | 横国大 | 横国大 | 横国大 | 横国大 | 横国大 | 横国大 | 横国大 | 横国大 | 横国大 | 横国大 |
| 19 | 24 | 26 | 19 | 26 | 24 | 19 | 24 | 19 | 24 | 19 | 24 | 19 | 24 | 19 | 24 |
| 17 | 20 | 16 | 20 | 17 | 20 | 16 | 20 | 17 | 20 | 16 | 20 | 17 | 20 | 16 | 20 |
| 青学大 | 横国大 | 専修大 | 芝工大 | 芝工大 | 青学大 | 横国大 | 横国大 | 横国大 | 横国大 | 横国大 | 横国大 | 横国大 | 横国大 | 横国大 | 横国大 |

◎男子・4部

| | | | | | | | | | | | | | | | |
|------|-----|-----|-----|-----|-----|-----|-----|-----|-----|-----|-----|-----|-----|-----|-----|
| 東経大 | 東経大 | 東経大 | 東経大 | 東経大 | 東経大 | 東経大 | 東経大 | 東経大 | 東経大 | 東経大 | 東経大 | 東経大 | 東経大 | 東経大 | 東経大 |
| 24 | 18 | 18 | 18 | 18 | 18 | 18 | 18 | 18 | 18 | 18 | 18 | 18 | 18 | 18 | 18 |
| 13 | 17 | 17 | 17 | 17 | 17 | 17 | 17 | 17 | 17 | 17 | 17 | 17 | 17 | 17 | 17 |
| 大東文大 | 東洋大 | 東洋大 | 東洋大 | 東洋大 | 東洋大 | 東洋大 | 東洋大 | 東洋大 | 東洋大 | 東洋大 | 東洋大 | 東洋大 | 東洋大 | 東洋大 | 東洋大 |

◎男子・5部

| | | | | | | | | | | | | | | | |
|-----|-----|-----|-----|-----|-----|-----|-----|-----|-----|-----|-----|-----|-----|-----|-----|
| 武蔵大 | 武蔵大 | 武蔵大 | 武蔵大 | 武蔵大 | 武蔵大 | 武蔵大 | 武蔵大 | 武蔵大 | 武蔵大 | 武蔵大 | 武蔵大 | 武蔵大 | 武蔵大 | 武蔵大 | 武蔵大 |
| 18 | 13 | 13 | 13 | 13 | 13 | 13 | 13 | 13 | 13 | 13 | 13 | 13 | 13 | 13 | 13 |
| 8 | 9 | 9 | 9 | 9 | 9 | 9 | 9 | 9 | 9 | 9 | 9 | 9 | 9 | 9 | 9 |
| 明学大 | 明学大 | 明学大 | 明学大 | 明学大 | 明学大 | 明学大 | 明学大 | 明学大 | 明学大 | 明学大 | 明学大 | 明学大 | 明学大 | 明学大 | 明学大 |

◎男子・6部

| | | | | | | | | | | | | | | | |
|-----|-----|-----|-----|-----|-----|-----|-----|-----|-----|-----|-----|-----|-----|-----|-----|
| 和光大 | 和光大 | 和光大 | 和光大 | 和光大 | 和光大 | 和光大 | 和光大 | 和光大 | 和光大 | 和光大 | 和光大 | 和光大 | 和光大 | 和光大 | 和光大 |
| 15 | 31 | 15 | 15 | 15 | 15 | 15 | 15 | 15 | 15 | 15 | 15 | 15 | 15 | 15 | 15 |
| 14 | 18 | 14 | 14 | 14 | 14 | 14 | 14 | 14 | 14 | 14 | 14 | 14 | 14 | 14 | 14 |
| 和光大 | 和光大 | 和光大 | 和光大 | 和光大 | 和光大 | 和光大 | 和光大 | 和光大 | 和光大 | 和光大 | 和光大 | 和光大 | 和光大 | 和光大 | 和光大 |

| | | | |
|---------|-----|----|-----|
| 都立大 | 20 | 13 | 農工大 |
| 千葉大 | 37 | 10 | 工芸大 |
| 日工大 | 38 | 13 | 農工大 |
| 都立大 | 不戦勝 | | 工芸大 |
| 千葉大 | 27 | 3 | 農工大 |
| 日工大 | 不戦勝 | | 工芸大 |
| 東農大 | 21 | 18 | 都立大 |
| 日工大 | 16 | 13 | 千葉大 |
| 農工大 | 23 | 15 | 工芸大 |
| 東農大 | 42 | 11 | 農工大 |
| 日工大 | 44 | 15 | 都立大 |
| 東農大 | 32 | 17 | 工芸大 |
| 都立大 | 18 | 16 | 千葉大 |
| 日工大 | 35 | 14 | 農工大 |
| 東農大 | 23 | 16 | 千葉大 |
| ▽11位決定戦 | | | |
| 工芸大 | 21 | 20 | 拓大 |
| ▽9位決定戦 | | | |
| 亜大 | 不戦勝 | | 農工大 |
| ▽7位決定戦 | | | |
| 和光大 | 16 | 15 | 千葉大 |
| ▽5位決定戦 | | | |
| 都留文大 | 18 | 10 | 都立大 |
| ▽3位決定戦 | | | |
| 独協大 | 不戦勝 | | 日工大 |
| ▽決勝 | | | |
| 文教大 | 24 | 17 | 東農大 |

◎女子・2部

| | | | |
|-----|----|---|-----|
| 横国大 | 29 | 7 | 創価大 |
| 横国大 | 23 | 4 | 千葉大 |

【順位】①文教大②東京農大③独協大④日本工大⑤都留文大⑥都立大⑦和光大⑧千葉大⑨亜細亜大⑩農工大⑪工芸大⑫拓大

| | | | |
|------|----|----|------|
| 文教大 | 26 | 5 | 千葉大 |
| 茨城大 | 36 | 3 | 駒沢大 |
| 茨城大 | 18 | 11 | 都留文大 |
| 東海大 | 37 | 2 | 駒沢大 |
| 千葉大 | 20 | 7 | 創価大 |
| 東海大 | 22 | 10 | 都留文大 |
| 茨城大 | 20 | 17 | 東海大 |
| 東海大 | 33 | 16 | 文教大 |
| 都留文大 | 10 | 9 | 千葉大 |
| 茨城大 | 25 | 10 | 横浜大 |
| 創価大 | 9 | 3 | 駒沢大 |
| 横国大 | 19 | 17 | 文教大 |

◆関東学生入れ替え戦

| | | | | | |
|----------|----|------|----|-----|----|
| ▽男子・1/2部 | | | | | |
| 法大 | 30 | 1416 | 22 | 東海大 | |
| 1部 | 8位 | 1210 | 2部 | 1位 | |
| 早大 | 34 | 1816 | 18 | 駒 | |
| 1部 | 7位 | 88 | 16 | 2部 | 2位 |

| | | | | | |
|----------|----|------|----|-----|-----|
| ▽男子・2/3部 | | | | | |
| 立大 | 13 | 5 | 2 | 東理大 | |
| 2部 | 8位 | 8 | 6 | 3部 | 1位 |
| 横国大 | 21 | 1011 | 11 | 20 | 明星大 |
| 3部 | 2位 | 9 | 9 | 2 | 7位 |

| | | | | | |
|----------|----|------|----|-----|----|
| ▽男子・4/5部 | | | | | |
| 一橋大 | 20 | 1010 | 17 | 東洋大 | |
| 5部 | 1位 | 8 | 9 | 4部 | 8位 |
| 創価大 | 24 | 1410 | 15 | 4部 | 7位 |
| 5部 | 2位 | 510 | 15 | 4部 | 7位 |

◆関東学生新人戦

| | | | |
|------|-----|----|-----|
| ▽1回戦 | | | |
| 早大 | 23 | 16 | 筑波大 |
| 一橋大 | 21 | 17 | 青学大 |
| 上智大 | 21 | 14 | 関学大 |
| 横国大 | 不戦勝 | | 農工大 |
| 中士大 | 30 | 8 | 武工大 |
| 国士大 | 30 | 16 | 横商大 |
| 神奈川大 | 19 | 12 | 東経大 |

| | | | |
|------|----|----|-----|
| ▽2回戦 | | | |
| 駒大 | 18 | 15 | 早大 |
| 茨城大 | 26 | 7 | 千葉大 |
| 日体大 | 25 | 22 | 早大 |
| 東理大 | 22 | 9 | 横市大 |
| 芝工大 | 15 | 14 | 一橋大 |
| 専大 | 23 | 12 | 東外大 |
| 東農大 | 20 | 9 | 亜大 |
| 東海大 | 26 | 8 | 上智大 |

| | | | |
|------|----|----|------|
| ▽3回戦 | | | |
| 国士大 | 22 | 15 | 神奈川大 |
| 成蹊大 | 10 | 7 | 明学大 |
| 法大 | 31 | 13 | 順光大 |
| 東学大 | 28 | 14 | 和光大 |
| 中慶大 | 28 | 9 | 創価大 |
| 慶大 | 22 | 10 | 大東大 |
| 東大 | 24 | 13 | 山梨大 |
| 横国大 | 23 | 15 | 都留大 |

| | | | | |
|-------|----|------|-----|-----|
| ▽準々決勝 | | | | |
| 日体大 | 32 | 25 | 駒 | |
| 東海大 | 40 | 21 | 専大 | |
| 中士大 | 32 | 13 | 東大 | |
| 法政大 | 23 | 22 | 国士大 | |
| ▽準決勝 | | | | |
| 東海大 | 26 | 21 | 日体大 | |
| 中士大 | 31 | 23 | 法政大 | |
| ▽決勝 | | | | |
| 中士大 | 28 | 1010 | 20 | 東海大 |

マシンから…
エレクトロニクスまで

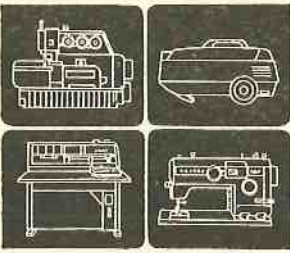

ビュキ

東京重機工業株式会社
営業本部 東京都新宿区歌舞伎町23
電話03(203)8241(大代表)

工業用マシン・家庭用マシン・電子機器
編機・家庭電気製品・縫製附帯機器

日体大 50 | 5 東海大
 筑波大 21 | 16 日体大
 ▽3位決定戦
 日体大 26 | 16 日女体大
 筑波大 16 (7 | 8) | 15 東女体大
 (9 | 7)

北海道学生春季リーグ戦

男子2部

小樽商大 23 | 7 北見工大
 室蘭工大 16 | 8 北見工大
 小樽商大 14 | 10 北海学園大
 北海大産 20 | 18 室蘭工大
 北海学園大 19 | 10 北見工大
 室蘭工大 22 | 13 北海学園大
 小樽商大 20 | 13 北海大産
 北海学園大 29 | 21 北海大産
 室蘭工大 15 | 15 小樽商大
 【順位】①小樽商大②室蘭工大③
 北海学園大④北大水産学部⑤北見工大
 北海学園大 27 | 7 道都大
 北星学園大 21 | 14 学園北見大
 札幌商大 18 | 10 道都大
 北星学園大 28 | 9 札幌商大
 学園北見大 26 | 9 道都大
 札幌商大 18 | 10 学園北見大
 【順位】①北星学園大②北海学園大③札幌商大④道都大

北信越学生春季リーグ戦

1部リーグ

福井大 25 (10 | 15) | 5 | 3 8 金沢大
 金沢工大 23 (12 | 11) | 3 | 10 13 富山大
 信州大 38 (18 | 20) | 5 | 4 9 福井大
 金沢工大 24 (11 | 13) | 7 | 4 11 金沢大
 信州大 15 (9 | 6) | 8 | 3 11 富山大
 金沢大 19 (5 | 14) | 10 | 6 16 信州大
 富山大 19 (9 | 10) | 5 | 6 11 福井大
 金沢医大 28 | 7 金沢美大

2部リーグ

長野大 21 | 17 新潟大
 金沢医大 28 | 7 金沢美大

金沢医大 18 | 7 新潟大
 長野大 23 | 9 金沢美大
 新潟大 20 | 19 金沢美大
 長野大 28 | 16 金沢医大
 【順位】①長野大3勝②金沢医科大
 大2勝1敗③新潟大1勝2敗④金
 沢美術工芸大3敗

東海学生春季リーグ戦

男子1部

中京大 26 (13 | 13) | 9 | 9 1名 名城
 中工大 26 (19 | 17) | 1 | 17 1中 工学
 名学大 36 (11 | 14) | 1 | 11 1中 学
 岐早大 25 (11 | 14) | 1 | 11 1中 学
 愛学大 26 (13 | 13) | 9 | 9 1中 学
 1分2 20 21 26 26 25 36 26
 11 9 10 11 13 13 11 14 19 17 13 13
 10 10 8 5 5 4 11 8 12 3 11 1 9 9
 20 13 9 19 15 22 18
 1名学 1名学 2愛学 1中工 1岐早 1愛学 1名城
 1分1 1勝1 1勝1 2勝2 1勝1 1勝3 1勝3 1勝3
 1敗 1敗 1敗 1敗 1敗 1敗 1敗

東海男子勝敗表

| | 中京 | 中工 | 名城 | 名学 | 岐早 | 愛学 | 勝 | 敗 | 分 | 得失 |
|------|----|----|----|----|----|----|---|---|---|-----|
| ①中京大 | × | ○ | ○ | ○ | ○ | ○ | 5 | 0 | 0 | +66 |
| ②中工大 | ● | × | ○ | ○ | ○ | ○ | 4 | 1 | 0 | +57 |
| ③名城大 | ● | ● | × | ○ | ○ | ○ | 3 | 2 | 0 | +24 |
| ④名学大 | ● | ● | ● | × | △ | ○ | 1 | 3 | 1 | -28 |
| ⑤岐早大 | ● | ● | ● | ● | × | ○ | 1 | 4 | 0 | -69 |
| ⑥愛学大 | ● | ● | ● | △ | ● | × | 0 | 4 | 1 | -50 |

東海女子勝敗表

| | 中京女 | 中工女 | 愛教 | 三重 | 愛学 | 南山 | 日福 | 勝 | 敗 | 分 | 得失 |
|------|-----|-----|----|----|----|----|----|---|---|---|------|
| ①中京女 | × | ○ | ○ | ○ | ○ | ○ | ○ | 6 | 0 | 0 | +114 |
| ②中京大 | ● | × | ○ | ○ | ○ | ○ | ○ | 5 | 1 | 0 | +81 |
| ③愛教大 | ● | ● | × | ○ | ○ | ○ | ○ | 4 | 2 | 0 | +14 |
| ④三重大 | ● | ● | ● | × | ○ | ○ | ○ | 2 | 4 | 0 | -26 |
| ⑤愛学大 | ● | ● | ● | ● | × | ○ | ○ | 2 | 4 | 0 | -44 |
| ⑥南山大 | ● | ● | ● | ● | ● | × | ○ | 2 | 4 | 0 | -78 |
| ⑦日福大 | ● | ● | ● | ● | ● | ● | × | 0 | 6 | 0 | -61 |

中京大 36 (19 | 17) | 5 | 6 2岐 阜
 中工大 31 (15 | 16) | 1 | 4 1岐 阜
 名学大 30 (13 | 17) | 1 | 11 1岐 阜
 岐早大 22 (11 | 11) | 9 | 12 1愛 学
 愛学大 31 (19 | 12) | 1 | 16 1岐 阜
 南山大 30 (13 | 17) | 1 | 11 1岐 阜
 日福大 38 (25 | 13) | 5 | 6 1岐 阜
 中工大 31 (19 | 12) | 1 | 16 1岐 阜
 中京大 27 (14 | 13) | 2 | 2 1岐 阜
 中京女 18 (9 | 9) | 0 | 0 1岐 阜
 3名 5中 3中 2中 2中 1岐 4中
 1勝 勝 勝 勝 勝 勝 勝 勝
 1敗 1敗 1敗 1敗 1敗 1敗 1敗 1敗
 31 32 38 31 30 22 36
 15 16 14 18 19 12 11 17
 7 9 10 4 5 6 4 12 11 11 5 6
 16 14 11 16 22 21 11
 1名学 1愛学 1岐阜 1名学 1岐阜 1愛学 2岐阜
 1分3 1分4 1勝4 1分2 1勝3 1勝3 1勝3
 1敗 1敗 1敗 1敗 1敗 1敗 1敗

中京女大 32 (17 | 15) | 0 | 0 1中 京女
 中京大 12 (不戦勝) | 0 1中 京
 愛教大 14 (8 | 6) | 4 | 0 1愛 教
 中京女大 30 (14 | 16) | 1 | 1 2中 京女
 南山大 7 (5 | 2) | 2 | 4 1南 山
 愛教大 20 (9 | 11) | 0 | 1 2愛 教
 三重 27 (6 | 3) | 1 | 2 1三 重
 中京大 27 (14 | 13) | 2 | 2 2中 京
 中京女 18 (9 | 9) | 0 | 0 1中 京女
 3愛 3中 2中 1三 2愛 1南 1愛 1中 1中 1中
 勝 勝 勝 勝 勝 勝 勝 勝 勝 勝 勝 勝 勝 勝 勝
 敗 敗 敗 敗 敗 敗 敗 敗 敗 敗 敗 敗 敗 敗 敗
 14 18 27 9 20 7 30 14 12 32 32 27
 9 5 9 9 9 6 3 11 5 2 14 16 8 6 17 15 12 15
 6 4 0 0 2 2 1 2 0 1 1 1 1 1 1 1 1 1 1
 10 0 4 3 1 6 3 1 6 2 4 1 1 4 0 0 0 0
 4 3 7 3 5 10 0 4 3 1 6 2 4 0 0 0 0 0
 4日 3日 1三 1南 1愛 1南 2三 2日 1三 1日 1南 1中
 勝 勝 勝 勝 勝 勝 勝 勝 勝 勝 勝 勝 勝 勝 勝 勝 勝 勝
 敗 敗 敗 敗 敗 敗 敗 敗 敗 敗 敗 敗 敗 敗 敗 敗 敗 敗
 福 福 重 山 学 山 重 福 重 福 山 山
 大 大 大 大 大 大 大 大 大 大 大 大 大 大 大 大 大 大

中京大 21 (12 9 | 2 3) 5 愛教大
 5 勝 2 敗
 中京女大 12 (8 4 | 7 4) 11 中京大
 6 勝 1 敗

◎男子2部

名大 15 | 8 三重大
 愛教大 21 | 19 三重大
 滋賀大 22 | 17 三重大
 滋賀大 17 | 16 三重大
 名工大 19 | 10 三重大
 滋賀大 25 | 13 愛知大
 愛教大 25 | 10 愛知大
 名大 11 | 9 三重大
 愛知大 19 | 15 三重大
 愛教大 14 | 10 愛知大
 名工大 14 | 10 愛知大
 滋賀大 33 | 21 名工大
 名大 22 | 9 愛知大

◆関西学生春季リーグ戦

◎男子2部

神戸大 17 | 16 天理大
 大阪府大 23 | 21 神戸大
 大阪府大 24 | 12 京教大
 天理大 27 | 17 京教大
 大阪府大 29 | 24 京教大
 大阪府大 21 | 18 天理大
 天理大 33 | 21 大阪府大
 京大 29 | 13 神戸大
 大阪府大 23 | 21 天理大
 大阪府大 24 | 19 大阪府大
 天理大 19 | 18 大阪府大
 京大 21 | 18 京教大
 大阪府大 23 | 21 天理大
 大阪府大 24 | 19 大阪府大

◎男子3部

静岡大 24 | 14 日本福祉大
 静岡大 24 | 17 東海大
 東海大 18 | 13 日本福祉大
 南山大 16 | 14 静岡大
 南山大 24 | 14 日本福祉大
 南山大 28 | 7 東海大
 【順位】①南山大 3勝②静岡大 2勝
 1敗③東海大 1勝 2敗④日本福祉大 3敗

◎男子3部

天理大 33 | 17 京教大
 神戸大 20 | 17 京教大
 大阪府大 22 | 21 京大
 大阪府大 35 | 16 大阪府大
 天理大 33 | 17 大阪府大
 神戸大 23 | 22 京大
 大阪府大 20 | 17 京教大
 神戸大 15 | 14 大阪府大
 大阪府大 35 | 22 京大
 【順位】①大阪大 ②神戸大 ③天理大
 ④大阪府大 ⑤京大 ⑥大阪府大 ⑦京教大

甲南大 24 | 12 追手門大
 大阪学院大 19 | 12 和歌山大
 奈良教大 23 | 17 大阪教大
 奈良教大 21 | 14 立命館大
 大教大 20 | 17 甲南大
 追手門大 24 | 19 甲南大
 大阪学院大 25 | 21 立命館大
 和歌山大 18 | 18 甲南大
 奈良教大 27 | 18 追手門大
 立命館大 15 | 14 甲南大
 立命館大 15 | 14 大教大
 大阪学院大 32 | 18 追手門大
 和歌山大 22 | 17 大教大
 大阪学院大 29 | 17 甲南大
 大教大 29 | 21 追手門大
 大阪学院大 36 | 18 奈良教大
 和歌山大 17 | 13 立命館大
 奈良教大 19 | 19 和歌山大
 大阪学院大 33 | 18 大教大
 奈良教大 23 | 15 甲南大
 立命館大 26 | 12 追手門大
 【順位】①大阪学院大 ②奈良教大
 ③和歌山大 ④立命館大 ⑤大教大 ⑥甲南大 ⑦追手門大

◎男子5部

滋賀大 21 | 12 京都府大
 桃山学院大 25 | 18 関西外大
 大阪工大 24 | 14 滋賀大
 龍谷大 20 | 17 大阪府大
 龍谷大 18 | 16 京都府大
 関西外大 21 | 18 大阪工大
 滋賀大 14 | 9 大阪薬大
 大阪工大 24 | 17 京都府大
 大教大 31 | 21 大阪薬大
 滋賀大 21 | 10 龍谷大
 京都府大 19 | 15 関西外大
 滋賀大 16 | 14 桃山学院大
 【順位】①滋賀大 ②桃山学院大 ③大阪工大 ④龍谷大 ⑤京都府大 ⑥関西外大 ⑦大阪薬大

◎男子4部

大阪工大 27 | 11 龍谷大
 桃山学院大 18 | 15 大阪薬大
 滋賀大 21 | 13 関西外大
 京都府大 25 | 17 大阪工大
 龍谷大 19 | 15 関西外大
 桃山学院大 21 | 21 大阪工大
 桃山学院大 21 | 15 京都府大
 関西外大 23 | 14 大阪薬大
 桃山学院大 16 | 13 龍谷大

▽予選リーグ

大阪薬大 27 | 15 京都外大
 大阪薬大 30 | 16 奈良大
 京都外大 25 | 13 奈良大
 大阪外大 25 | 12 京都工芸大
 大阪外大 14 | 10 神船大
 京都工芸大 23 | 16 神船大
 姫路工大 不戦勝 八代大
 仏教大 29 | 2 八代大
 仏教大 20 | 12 姫路工大
 【順位決定リーグ】
 大阪外大 22 | 12 大阪薬大
 大阪薬大 22 | 15 仏教大
 大阪外大 25 | 13 仏教大
 京都外大 25 | 17 京都工芸大
 京都外大 24 | 17 姫路工大
 姫路工大 23 | 20 京都工芸大
 奈良大 35 | 8 八代大



日本ハンドボール協会検定球<J.H.A.>
 国際ハンドボール連盟公認球<I.H.F.>

モルテン工業株式会社

奈良大 18—17 神船大
神船大 31—8 八代大
【順位】①大阪外大②大阪歯大③
仏教大④京都外大⑤姫路工大⑥京
都工芸繊維大⑦神戸商船大⑧八代
学院大

◎女子2部

奈良女大 8—5 関大
奈良女大 16—13 奈良教大
関西外大 13—10 奈良教大
関西外大 17—12 滋賀大
奈良女大 15—10 関西外大
京都女大 6—3 関大
京都女大 8—5 滋賀大
奈良女大 9—2 京都女大
滋賀大 14—8 奈良教大
関大 11—6 滋賀大
関大 13—3 奈良教大
滋賀大 14—10 奈良女大
関西外大 14—8 京都女大
関西外大 15—8 関大
京都女大 10—4 奈良教大
【順位】①奈良女大②関西外大③
京都女大④関大⑤滋賀大⑥奈良女
大

◎女子3部

大阪薬大 16—1 京都府大
神戸大 10—10 関田大
大阪薬大 10—2 京都府大
神戸大 19—4 京都府大
関田大 14—6 京都府大
大阪薬大 16—7 神戸大
大阪薬大 18—5 関田大

神戸大 16—11 関田大
神戸大 22—6 京都府大
神戸大 11—8 大阪薬大
大阪薬大 21—8 関田大
関田大 13—3 京都府大
【順位】①大阪薬大②神戸大③関
田学院女大④京都府大

◆関西学生入れ替え戦

▽男子・1~2部
京産大 33(16|17|9|5) 14 神戸大
1部6位 2部2位
大阪大 15(9|6|7|7) 14 関学大
2部1位 1部7位
（京産大は1部残留、大阪大は1
部昇格）
▽男子・2~3部
大阪市大 21(13|8|8) 17 奈良教大
2部6位 3部2位
大院大 18(11|7|7) 13 京都教大
3部1位 2部7位
（大阪市大は2部残留、大阪学院
大は2部昇格）
▽男子・3~4部
桃山学大 23(12|11|7|8) 15 甲南大
4部2位 3部6位
追手門大 15(9|9|5|5) 10 滋賀大
3部7位 4部1位
（桃山学院大は3部昇格、追手門
大は3部残留）
▽男子・4~5部
関西外大 30(14|16|11|9) 20 大阪歯大
4部6位 5部2位
大阪薬大 17(8|10|10) 5 大阪外大
4部7位 5部1位
（関西外大、大阪薬大とも4部残
留）

◆中・四国学生春季リーグ戦

▽女子・1~2部
成蹊大 22(12|10|12|3) 5 関西外大
1部6位 2部2位
関学大 14(7|7|4|3) 7 奈良女大
1部7位 2部1位
（成蹊女短大、関学大とも1部残
留）
▽女子・2~3部
奈良教大 7(1|1|5) 7 大阪薬大
2部6位 3部1位
（奈良教大は2部残留）

◎男子・2部

修道大 26—21 岡山大
修道大 25—19 愛媛大
修道大 24—17 香川大
修道大 32—16 松山商大
岡山山大 25—14 愛媛大
岡山山大 30—22 松山商大
岡山山大 30—27 香川大
愛媛大 20—15 松山商大
松山商大 25—24 香川大
【順位】①修道大②岡山山大③愛媛
大④松山商大⑤香川大

◎男子・3部

高知大 17—16 鳥取大
高知大 18—10 山口大工学
高知大 23—22 徳島大
高知大 20—10 近大工学
鳥取大 23—21 山口大工学
鳥取大 26—16 徳島大
鳥取大 30—9 近大工学
山口大工学 18—16 徳島大
山口大工学 28—13 近大工学
徳島大 20—20 近大工学
【順位】①高知大②鳥取大③山口
大工学部④徳島大⑤近大工学

◆第9回南九州学生選手権

▽1回戦
熊本大 21—19 鹿児島大
沖繩国際大 31—20 琉球大
大分大 33—23 宮崎大
▽2回戦
熊本大 17—11 熊本商科大
大分大 35—30 沖繩国際大
▽決勝
沖繩 34(19|15) 23 鹿児島大
国際大 13|10

▽1回戦
熊本大 21—19 鹿児島大
沖繩国際大 31—20 琉球大
大分大 33—23 宮崎大
▽2回戦
熊本大 17—11 熊本商科大
大分大 35—30 沖繩国際大
▽決勝
沖繩 34(19|15) 23 鹿児島大
国際大 13|10

▽決勝
沖繩 34(19|15) 23 鹿児島大
国際大 13|10

日本が生んだ世界のボール
日本ハンドボール協会検定球 (J・H・A)



タチカラニムレスボール

タチカラのハンドボールは縫ボールと同じ構造のチューブが離れた
L・B・C中空製法です。

TACHIKARA タチカラ株式会社

HANDBALL SPECIAL

NEW

3063 標準小サイズ ¥12,000

●ジョーアザール専用型 ●ジェルソール ●中アイトラップ

3064 ●中アイトラップ

3065 ●中アイトラップ



新登場、ハンドボールスペシャル。なぜ、「スペシャル」なのか。



adidas

あのジェルソールが、ダッシュ力、ストップ性、衝撃吸収性をアップ。世界選手権を始め、国際大会で圧倒的な使用率を誇り、数々の栄光へ導きつづけるアディダス・ハンドボールシューズが、スポーツ科学の最新の成果を背景にさらに新たなジェルソールを装備して登場しました。その名も「ハンドボールスペシャル」。速攻性の追求はもちろん、ソールの溝は極限の倒れ込みシユートでも安定した軸足を確保。ターンを容易にする回転ゾーンやグリップ性を高める吸盤、トレフォイル(3つ葉)パターンなど、ハンドボール競技におけるフットワークの意味をマキシムまで追求し、ダッシュ力、ストップ性、衝撃吸収性をさらにアップしています。

勝利を呼ぶ3本線

adidas 

The science of sport.



兼松スポーツ用品株式会社

〒532 大阪市淀川区木川東2-5-3 ☎06-305-1431 〒130 東京都墨田区越2-12-3 ☎03-634-1411



“まごころのおつきあい”が
私たちのモットーです



あなたの銀行

ホク コク

北 國 銀 行

●本店 石川県金沢市下堤町 ●店舗 石川・富山・福井・東京・大阪・名古屋・京都・104か店

雷災からゴルファーを守る大崎のFYケージ

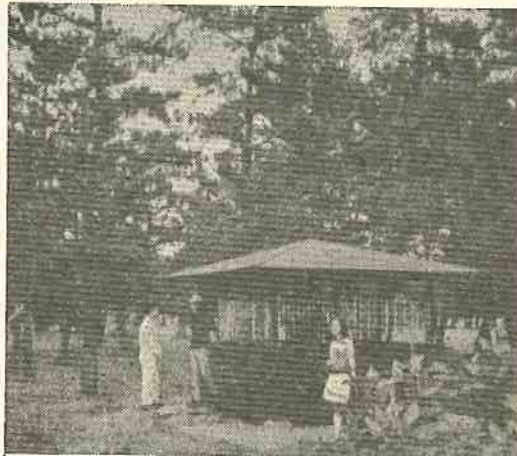

東京ゴルフ倶楽部

いま、安全なゴルフ場作りが、
社会的なニーズを呼んでいます。

もしプレー中に雷に会ったら、せっかくのナイス
ショットも、命がけて逃げなければなりません。
そんな時、安全な待避小屋が備えてあれば、あな
たのゴルフ場は完璧です。

落雷は、時、場所、人を選びません。安全な待避小屋
→大崎のFYケージを適所に設置して中に入れば、
雷災から完全に保護されます。



大崎電気工業株式会社

本社 東京都品川区東五反田二丁目二番七号
☎ (03) 443-7171 (大代表) 〒141

FYケージ

防雷シエルター

工業所有権出願中
特許3件
実用新案4件
意匠5件
商標1件

高校各ブロック大会

(2)

◆北海道高校選手権

▽男子1回戦

| | | | | |
|--------|----|-----------------|----|------|
| 旭川東 | 21 | (12 9 1 2) | 8 | 俱知安 |
| 八雲 | 37 | (24 13 1 1 7) | 18 | 室蘭米 |
| 紋別北 | 11 | (6 5 4 5) | 9 | 札幌西 |
| 釧路東 | 21 | (10 11 10 2) | 12 | 室蘭東 |
| 帯広柏葉 | 17 | (9 8 7 9) | 16 | 恵庭南 |
| ▽同2回戦 | | | | |
| 釧路湖陵 | 27 | (14 13 7 3) | 10 | 旭川東 |
| 八雲 | 35 | (15 20 10 9) | 19 | 紋別北 |
| 釧路東 | 26 | (12 14 4 8) | 12 | 留萌 |
| 函館有斗 | 41 | (18 23 6 3) | 9 | 帯広柏葉 |
| ▽同準決勝 | | | | |
| 釧路湖陵 | 17 | (9 8 7 6) | 13 | 八雲 |
| 函館有斗 | 29 | (17 12 9 9) | 18 | 釧路東 |
| ▽同決勝 | | | | |
| 函館有斗 | 20 | (11 9 8 4) | 12 | 釧路湖陵 |
| ▽女子1回戦 | | | | |
| 上磯 | 14 | (8 6 5 3) | 8 | 白石 |
| 紋別北 | 14 | (7 7 7 5) | 12 | 登別 |

▽同2回戦

| | | | | |
|-------|----|---------------|---|------|
| 上磯 | 9 | (5 4 6 2) | 8 | 釧路商 |
| 室蘭東 | 12 | (5 7 6 1) | 7 | 古平 |
| 函館女商 | 25 | (14 11 7 1) | 3 | 恵庭南 |
| 釧路湖陵 | 25 | (11 14 3 2) | 5 | 紋別北 |
| ▽同準決勝 | | | | |
| 上磯 | 16 | (6 10 7 1) | 8 | 室蘭東 |
| 函館女商 | 14 | (5 9 1 1) | 2 | 釧路湖陵 |
| ▽同決勝 | | | | |
| 函館女商 | 17 | (10 7 2 3) | 5 | 上磯 |

◆第17回北信越高校選手権

(6月20、21日)

▽男子1回戦

| | | | | |
|-------|----|----------------|----|------|
| 上田 | 27 | (9 18 4 7) | 11 | 科学技術 |
| 小松明峰 | 28 | (13 15 6 3) | 9 | 柏崎 |
| 羽水 | 12 | (8 4 4 4) | 3 | 北佐久農 |
| 高岡向陵 | 27 | (15 12 10 4) | 14 | 高志 |
| ▽同2回戦 | | | | |
| 水見 | 20 | (10 10 3 9) | 17 | 上田 |
| 北陸 | 19 | (10 9 8 5) | 13 | 小松明峰 |

▽同準決勝

| | | | | |
|--------|----|-----------------|----|------|
| 羽水 | 12 | (1 1 4 6 7 3) | 10 | 卷 |
| 小松工 | 26 | (16 10 5 6) | 11 | 高岡向陵 |
| ▽同準決勝 | | | | |
| 氷見 | 26 | (12 14 5 5) | 10 | 北陸 |
| 小松工 | 22 | (11 11 2 4) | 6 | 羽水 |
| ▽同決勝 | | | | |
| 氷見 | 19 | (8 11 9 6) | 15 | 小松工 |
| ▽女子1回戦 | | | | |
| 塩尻 | 14 | (8 6 4 2) | 6 | 武生商 |
| 高岡向陵 | 14 | (9 5 10 2) | 12 | 能生水産 |
| 仁愛女 | 12 | (7 5 7 3) | 10 | 小松商 |
| 美須ヶケ | 9 | (5 4 1 4) | 5 | 北陸 |
| ▽同2回戦 | | | | |
| 小松市女 | 18 | (7 11 0 2) | 2 | 塩尻 |
| 福井高 | 14 | (6 8 3 6) | 9 | 高岡向陵 |
| 新潟江南 | 15 | (8 7 7 4) | 11 | 仁愛女 |
| 有磯 | 24 | (12 12 1 2) | 3 | 美須ヶケ |
| ▽同準決勝 | | | | |
| 小松市女 | 23 | (11 12 1 2) | 3 | 福井商 |

◆第32回中国高校選手権

(5月11、12日)

▽男子1回戦

| | | | | |
|-------|----|-----------------|----|------|
| 有磯 | 19 | (10 9 6 3) | 9 | 新潟江南 |
| 小松市女 | 16 | (8 8 7 1) | 8 | 有磯 |
| ▽同決勝 | | | | |
| 下松江 | 40 | (21 19 11 6) | 17 | 広島 |
| 総社 | 13 | (4 9 4 7) | 11 | 松江南 |
| 松江工 | 20 | (12 8 7 6) | 13 | 吳港 |
| 倉敷天城 | 21 | (14 7 8 6) | 14 | 境港工 |
| 修道 | 19 | (2 2 7 8 6 9) | 18 | 下関中央 |
| 倉敷工 | 23 | (13 10 7 5) | 12 | 境 |
| 川本羽須 | 25 | (11 14 6 5) | 11 | 米子東 |
| 美分校 | 25 | (11 14 6 5) | 11 | 鳥取 |
| 岩国 | 23 | (9 14 8 2) | 10 | 尾道 |
| ▽同2回戦 | | | | |
| 下松工 | 39 | (20 19 6 3) | 9 | 総社 |
| 松江工 | 18 | (10 8 5 9) | 14 | 倉敷天城 |
| 修道 | 19 | (12 7 6 6) | 12 | 倉敷工 |
| 岩国 | 30 | (17 13 4 4) | 8 | 川本羽須 |
| ▽同準決勝 | | | | |
| 下松工 | 35 | (17 18 10 5) | 15 | 松江工 |

▽女子1回戦

| | | | | |
|-------|----|-----------------|----|------|
| 徳山 | 19 | (13 6 3 2) | 5 | 落合 |
| 山陽女 | 25 | (15 10 2 4) | 6 | 米子南 |
| 比治山 | 16 | (4 12 4 3) | 7 | 浜田商 |
| 真備 | 27 | (15 12 2 3) | 5 | 倉吉西 |
| 防府商 | 17 | (9 8 7 4) | 11 | 松江一 |
| 清水ヶ丘 | 15 | (7 8 7 4) | 12 | 倉吉産 |
| 倉敷天城 | 9 | (4 5 1 2) | 6 | 松江市女 |
| 徳山 | 17 | (10 7 1 1) | 5 | 進徳 |
| ▽同2回戦 | | | | |
| 山陽女 | 14 | (6 8 3 4) | 7 | 徳山 |
| 比治山 | 10 | (6 4 6 2) | 8 | 真備 |
| 防府商 | 17 | (7 10 4 3) | 7 | 清水ヶ丘 |
| 徳佐 | 18 | (10 8 6 2) | 8 | 倉敷天城 |
| ▽同準決勝 | | | | |
| 山陽女 | 16 | (9 7 1 2) | 3 | 比治山 |
| 防府商 | 6 | (3 3 4 1) | 5 | 徳佐 |
| ▽同決勝 | | | | |
| 山陽女 | 17 | (4 2 3 8 5 6) | 13 | 防府商 |

スーパー・シビック



1500・3ドアCE

'80年代、再びシビックから始まります。7年の歳月を刻み、世界89ヵ国200万台^{*}の実績をたずさえて、シビックはいま飛躍的な変貌をとげました。'80年代に世界が求める車とは何か。「実質」と「感性」の両面から、これを徹底して追求した結果、あのシビックを遙かに凌いだ見事に高質の車が誕生したのです。■リッター18km^(1500CE 型式E-SR 10モード走行・運輸省審査値)28km^{(1500CE 型式E-SR, CF(5速車) E-ST)}の低燃費。■経済性を高めながら、スポーツカーを想わせる強烈な動力性能。■スリムなボディに驚くほど広い室内。■高級車なみの静けさと高いクオリティ。■しかもこれらを従来同様の低価格で実現したこと。先進の思想をしっかりと受け継ぎながら、再び時代を画する素晴らしい車に生まれ変わったのです。車づくりに新しい流れ^{トレンド}をつくるニュートレンドカー、スーパー・シビック。いま世界の街へ。^{*昭和54年8月現在}総生産台数(自工会調べ)

先んじる思想。ニュートレンドカー
CIVIC

ムリな運転はやめてガソリンを大切に。
シートベルトを締めましょう。

HONDA

本田技研工業株式会社鈴鹿製作所
●〒513 ●三重県鈴鹿市平田町1907 ●TEL. 鈴鹿0593-78-1212(代表)



練習が技術をつちかい 技術が信頼を支える

きょうの反省を、あすの練習に、試合に結びつける……スポーツマンにとって、大切な心がまえです。常により高度な技術をめざしてチャレンジする——それはブラザーが目ざ

しているものと一致します。技術がチームメートの信頼を支えるように、お客さまの信頼に応えるのは、高度な技術に支えられた品質以外にないのですから——。

BROTHER
ブラザー

ブラザー工業株式会社
ブラザーマシン販売株式会社

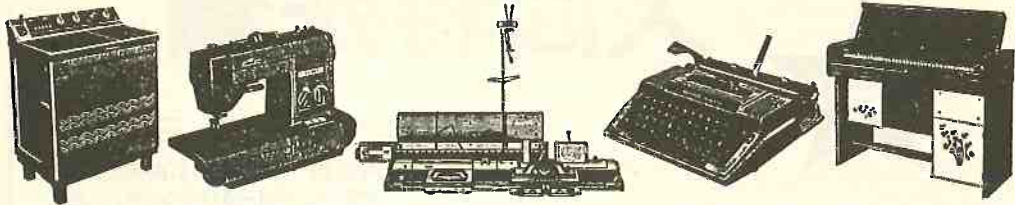

各地の記録

▼第31回全九州高校福岡県予選会
(5月3、4日・久留米工大、久留米工大附属高校体育館)

▽男子準々決勝

久留米工大附40―5 門司

小倉西 19―10 東海大五

福岡工 8―5 三池

若松 16―9 福岡

▽同準決勝

久留米工大附21―14 小倉西

福岡工 11―8 若松

▽同決勝

福岡工 18(17―6) 12 久留米工大附

▽女子準々決勝

東海大五 25―7 福岡女

香推 15―10 浮羽

福岡 14―2 若松

筑紫女 8―6 春日

▽同準決勝

東海大五 19―8 香推

筑紫女 11―4 福岡

▽同決勝

筑紫女 8(5―3) 5 東海大五

▼茨城県高校春季大会(5月11、12日・麻生高)

▽男子準々決勝

笠間 19―18 竹園

麻生 20―6 水海道一

土浦工 39―17 岩井西

岩井 18―12 石岡一

▽同準決勝

麻生 14―13 笠間

土浦工 12―8 岩井

▽同3位決定戦

笠間 15―14 岩井

▽同決勝

麻生 18(0378) 16 土浦工

▽女子準々決勝

水海道二 23―6 結城二

鉢田二 12―4 竜ヶ崎一

笠間 9―3 友部

麻生 9―7 太田二

▽同準決勝

水海道二 17―7 鉢田二

麻生 14―3 笠間

▽同3位決定戦

鉢田二 11―6 笠間

▽同決勝

水海道二 16(9712) 8 麻生

▼福岡市議長杯第6回一般選手権大会(6月24、27日・福岡市民体育館)

▽男子Aパート準決勝

エーブル 12―2 アシックス

シウラ 5―3 セット

▽同決勝

エーブル 15(9613) 9 シウラ

▽男子Bパート決勝

ベストワ 14(716) 10 三鷹

▽男子Cパート決勝

西南クラ 17(815) 12 福工OB

▽女子Aパート決勝

三鷹 5(2301) 1 アシックス

▽女子Bパート決勝

筑女OG 15(812) 4 香推OG

▼全国クラブ大会富山県予選(6月28日・八尾高校)

▽一般男子準決勝

射水ク 14―13 八尾ク

氷見ク 30―14 北嶺会

▽同決勝

氷見ク 28(117136) 19 射水ク

▽一般女子決勝

高女OG 14(712) 6 想球会

▼香川県中学総体(7月26、27日・高松市光洋中)

▽男子1回戦

桜町 11―10 光洋

山田 20―3 勝賀

塩江 26―7 香東

▽同準決勝

紫雲 20―9 桜町

山田 14―13 塩江

▽同決勝

紫雲 13(5812) 12 山田

▽女子1回戦

山田 15―5 桜町

塩江 18―1 玉藻

香東 15―4 紫雲

▽同準決勝

光洋 14―5 塩江

香東 15―4 塩江

▽同決勝

光洋 15―4 塩江

▽同決勝

光洋 15―4 塩江

▽同決勝

光洋 15―4 塩江

▽同決勝

光洋 15―4 塩江

▽同決勝

光洋 15―4 塩江

▽同決勝

光洋 15―4 塩江

▽同決勝

光洋 15―4 塩江

▽同決勝

光洋 15―4 塩江

▽同決勝

光洋 15―4 塩江

▽同決勝

光洋 15―4 塩江

▽同決勝

光洋 15―4 塩江

▽同決勝

光洋 15―4 塩江

▽同決勝

光洋 15―4 塩江

表紙写真の提供は杉山務氏でした。お詫びして訂正します。



大同特殊鋼

取締役社長 武田喜三

本社：名古屋市中区錦一丁目11-18(興銀ビル)
TEL名古屋(052)201-5111(大代表)千460
支社：東京 支店：大阪

勝利の伝説シェvronラインは最高級品の証。

**“Chevron-Line”
ist der Beweis
höchster
Qualität.**



hummel®

勝利をめざすなら、選ぶべきだ!

—— 無言の威圧感を与えるヒュンメル ——

DOUBLE
SCORE

総発売元 株式会社ダブルスコア / 総代理店 大松貿易株式会社
大阪市南区難波新地3-27プリンスビルB1 〒542 TEL. (06) 213-6646

株式会社アシックス



一步速く。

鋭いダッシュ、確かなストップが
ゲーム展開を有利にする。



アシックスタイガーのハンドボールシューズはスタートダッシュが鋭く速くでき、ストップが確実にできるシューズマシンです。だから どのような状況のプレーにも「一步速く」スムーズに動くことができます。従ってディフェンスを抜くことも容易でノーマークの状況をつくり出すことができます。また「攻」から「守」への転換もスムーズで速くできます。勝つために この一足を ぜひ。



ハンドボールBK (THH703) ■甲被は牛皮カラーベロア。 ■底はノンスリップ意匠底。 ■タコの吸盤の原理を応用した特殊ソール。
■レッド×ホワイト、ブルー×ホワイト ■サイズ 22.5~28.0cm

(財)日本ハンドボール協会編
『ハンドボール』

第一九九号
昭和四十年六月
第三種郵便物認可
昭和五十六年七月二十五日 印刷
昭和五十六年八月一日 発行

東京都渋谷区神南一丁目
代表(株)七〇九七
東京六十五八三四八番

編集兼
荒川 清美
発行人

定価三百五拾円
三年間購読料
三十三百円